

METROPOLE

LE MAGAZINE D'INFORMATION DE NÎMES MÉTROPOLE COMMUNAUTÉ D'AGGLOMÉRATION

N75 ÉTÉ 2026



**UNE NOUVELLE DYNAMIQUE
POUR NÎMES MÉTROPOLE**

SOMMAIRE

METROPOLE ÉTÉ 2026



03

INTERVIEW DU PRÉSIDENT

**Rencontre avec
Vincent Bouget**

06

LES ÉLUS COMMUNAUTAIRES

**1 président
15 vice-présidents
37 membres du Bureau
52 conseillers**



11

INTERVIEW DU
1^{ER} VICE-PRÉSIDENT

Rémi Nicolas



12

MOBILITÉS - INTERVIEW DE L'ÉLUE

Fanny Daguenet

13

DÉVELOPPEMENT ÉCONOMIQUE - INTERVIEW DE L'ÉLU

Olivier Fabregoul

14

TRIBUNES POLITIQUES

Rencontre avec Vincent Bouget



Le Colisée - Hôtel communautaire de Nîmes Métropole

Vincent Bouget, vous cumulez maire de Nîmes et président de Nîmes Métropole. Pourquoi ce choix ?

Il ne s'agit pas d'un cumul de mandats au sens où on peut l'entendre habituellement. Il s'agit surtout d'un cumul de responsabilités qui vont de pair entre une collectivité et un EPCI (Établissement public de coopération intercommunale). D'abord parce qu'il y a trop de distance entre les services de la Ville et ceux de l'Agglomération : être à la fois maire et président permet de mieux coordonner et rapprocher les services publics offrant ainsi une vision plus globale des actions que je souhaite mener et une plus grande efficacité. Cela facilite les réalisations au bénéfice des habitant-es.

Pour autant il ne s'agit pas de tout contrôler ni de tout diriger seul. Je suis convaincu que construire le territoire repose sur un travail collectif, associant un président-maire (en l'occurrence de la ville-centre) et des vice-présidents qui sont aussi des maires. C'est comme cela que j'ai construit mon équipe et je suis convaincu que cela rendra l'action plus efficace et lisible pour les habitant-es et pour les partenaires socio-économiques.

Le 14 avril dernier, les élus communautaires de Nîmes Métropole vous ont élu président, quelle vision portez-vous pour l'Agglo à l'horizon de ce mandat et quelle méthode souhaitez-vous instaurer pour la concrétiser ?

Comme je l'ai souligné à plusieurs reprises, je ne compte pas décider de tout tout seul. Je souhaite que dans la communauté d'agglomération, chaque maire,

chaque commune et chaque habitant-e comptent et se sentent considéré-es, c'est le principe même d'une Agglo. Je souhaite rapprocher toute la population de la prise de décision. Pas seulement les habitant-es du centre-ville de Nîmes, mais aussi celles et ceux de tous les quartiers, de toutes les communes, petites et grandes.

Mon objectif : une Agglo au service de la population, attentive au quotidien des habitant-es et concrète dans ses champs d'action. L'Agglo ne doit pas apparaître seulement comme un « guichet » pour les communes. C'est un lieu plein de ressources pour l'ensemble des habitant-es. Dans cette même logique, nous travaillerons à actualiser le projet de territoire pour montrer toute la cohérence de l'action menée. Enfin, il devient nécessaire de réfléchir à assumer de nouvelles compétences qui pourraient être mutualisées avec les communes.



Vincent Bouget

Président de Nîmes Métropole
et Maire de Nîmes

*“ Je souhaite
rapprocher
la population
de la prise de
décision ”*



Le Village vélo sur le parvis des arènes de Nîmes - Manifestation organisée par Nîmes Métropole dans le cadre de l'opération nationale « Mai à vélo »

Sur quoi voulez-vous mettre l'accent en priorité dans les années qui viennent ? Qu'est-ce qui doit, selon vous, changer concrètement dans le quotidien des habitants ?

Il y a plusieurs sujets cruciaux qui touchent directement à la vie quotidienne.

D'abord, la question des mobilités et en particulier celle des transports en commun qui est une compétence-clé de Nîmes Métropole. Pour nous, le droit à se déplacer est fondamental car il garantit la liberté individuelle et le lien entre les habitant-es.

Ensuite l'adaptation au dérèglement climatique qui nous frappe durement sur l'ensemble du territoire métropolitain. Nîmes Métropole doit montrer l'exemple pour lutter contre le changement climatique, et nous y travaillerons en lien avec les communes.

Enfin, je souhaite que l'on favorise davantage les moments de convivialité, d'ouverture à la culture et de rencontres qui font vivre notre territoire. Nous avons déjà de la chance dans notre région, de bénéficier de nombreuses fêtes locales.

L'enjeu est de faire vivre cette convivialité partout, à Nîmes comme dans l'ensemble des communes, et de renforcer les liens entre elles.

Nîmes Métropole est un territoire aux identités multiples, entre ville centre et communes périurbaines ou rurales. Comment comptez-vous renforcer son attractivité tout en respectant l'équilibre des territoires ?

Il y a plusieurs leviers. C'est d'abord une logique politique : les maires doivent être pleinement associés à la gouvernance, avec une représentation dans l'ensemble des instances, du bureau aux commissions, afin que chaque territoire soit entendu. C'est aussi une logique culturelle : à mes yeux, les identités ne

s'opposent pas, elles se complètent. Les différences font la force et cette diversité doit être davantage mise en valeur et assumée. Elle fait la fierté des habitant-es. Il est important de montrer que Nîmes Métropole est un territoire où il fait bon vivre, et pour cela comme pour le reste, nous avons besoin de tout le monde.

Renforcer l'attractivité du territoire, c'est aussi prendre des mesures sur le développement économique et établir un vrai projet de territoire en lien avec la population.

Mais bien au-delà de ces grandes questions métropolitaines, nous mettrons en place des mesures pour la vie quotidienne car tout le monde doit pouvoir grandir convenablement et vivre avec dignité sur notre territoire. C'est la condition de l'attractivité.

Le cadre de vie est justement une attente forte des habitant-es de l'Agglo. Quelle place donnerez-vous aux mobilités, aux enjeux environnementaux et à tous les aspects qui nous touchent au quotidien ?

Comme je l'ai déjà dit, les mobilités occuperont une place centrale, avec plusieurs mesures concrètes. Nous devons travailler la notion de gratuité par l'usage comme dans d'autres villes de la région (atteindre la gratuité à partir d'un certain nombre de trajets).

Tout le monde doit pouvoir en bénéficier, quel que soit l'endroit où l'on habite dans l'Agglo. Ensuite, il s'agira d'améliorer l'offre sur l'ensemble du territoire, avec une augmentation des fréquences et des dessertes, de Nîmes centre jusqu'aux villages plus éloignés.

Nous travaillerons aussi sur le développement des mobilités actives (voies cyclables, cheminements piétons...).

Au-delà des mobilités, ces enjeux s'inscrivent pleinement dans la lutte contre le changement climatique. Le territoire a vocation à devenir

un véritable moteur d'innovation, notamment en matière d'adaptation. Il faut créer un pôle d'innovation à Nîmes dédié à la gestion des risques, afin de trouver les mesures les plus efficaces pour améliorer la vie quotidienne des habitant-es.

Enfin, sur d'autres enjeux comme le logement et le traitement des déchets, là aussi, de nombreuses mesures sont à prendre : pour assurer la dignité du logement à tout le monde, en lien avec les institutions partenaires, pour que le traitement des déchets soit lui aussi inscrit dans la transition écologique.

Outre le cadre de vie, Nîmes Métropole joue un rôle majeur sur le développement économique, l'emploi et l'innovation. Quels messages souhaitez-vous adresser au monde économique ?

L'objectif est de travailler ensemble pour mettre en œuvre une politique cohérente. D'où de nombreuses rencontres prévues avec les chef-fes d'entreprise et les chambres consulaires, des visites d'entreprises au plus près du terrain, des petits-déjeuners économiques pour faire des points réguliers. Nous avons déjà commencé !

En plus de ces rencontres, nous devons être proactifs. Nous réfléchissons à la création d'une agence de développement économique, mais également à des filières d'innovation, et nous travaillons sur l'aménagement des zones d'activités qui doit être concerté et réfléchi, tout en prenant en compte la nécessité de ne pas artificialiser les sols.

J'insiste aussi sur l'enjeu de l'économie sociale et solidaire qui a fait la richesse et l'histoire de Nîmes avec le mouvement coopératif. C'est, dans des formes toujours renouvelées, un atout majeur pour le territoire, que l'on se doit de soutenir et de développer pleinement.

Nîmes Métropole doit pouvoir jouer pleinement son

rôle et ne pas se limiter aux effets d'annonce : nous travaillerons de manière concertée à la consolidation des acteurs économiques du territoire pour trouver les solutions les plus adaptées à notre territoire. Il y a là aussi un enjeu d'attractivité, pour arriver à un développement économique cohérent et efficient.

Comment imaginez-vous Nîmes Métropole dans 10 ou 15 ans ? Quel type de territoire souhaitez-vous laisser aux jeunes générations ?

Ce que je souhaite, c'est un territoire apaisé, où la transition écologique est lancée, où la population est réconciliée. Un territoire dynamique, à tous les points de vue : économie locale, culture, convivialité, loisirs, développement universitaire.

Un territoire relié, où les habitant-es peuvent se déplacer facilement. Un territoire du bien-vivre, où tout le monde vit dignement, a accès à un logement décent et à de nombreux services publics.

Je veux que l'on puisse se dire que chaque jeune a sa place, a des perspectives, que les habitant-es vivent bien ensemble, et que les personnes âgées sont bien entourées.

Pour conclure, si vous aviez la possibilité de vous adresser en même temps à tous-tes les habitant-es de l'Agglo, quel message auriez-vous envie de leur adresser ?

Nîmes Métropole, ce n'est pas qu'un guichet administratif et financier, au contraire, c'est une communauté que nous faisons grandir ensemble, et nous allons lui donner un projet cohérent, mobilisateur et au service des habitant-es.

Venez rencontrer vos élu-es, venez échanger, c'est essentiel pour construire ensemble l'avenir de notre Agglo. •



Pastorale à Vallongue - Événement pédagogique organisé par Nîmes Métropole et la Chambre d'Agriculture du Gard qui sensibilise les plus jeunes au pastoralisme, à l'élevage et au monde agricole



Vincent BOUGET

Président de Nîmes Métropole
Maire de Nîmes



Rémi NICOLAS

1^{er} vice-président
Délégué à l'aménagement du territoire, projets de secteur & administration des fonds de concours, droit des sols
Maire de Marguerittes



Fanny DAGUENET

Vice-présidente
Déléguée aux mobilités et infrastructures de transport
Adjointe au Maire de Nîmes



Bernard CLÉMENT

Vice-président
Délégué au service public de l'eau, la gestion des milieux aquatiques et la lutte contre les inondations
Maire de Domessargues



Fideline SÉBILEAU

Vice-présidente
Déléguée à l'assainissement et la gestion des eaux pluviales
Maire de Bernis



Olivier FABREGOUL

Vice-président
Délégué au développement économique, au marketing territorial et aux relations extérieures
Maire de Caissargues



Pierre JAUMAIN

Vice-président
Délégué à l'habitat, au renouvellement urbain
Adjoint au maire de Nîmes



Eddy VALADIER

Vice-président
Délégué à l'ingénierie financière et à la recherche de financements
Maire de Saint-Gilles



Sibylle JANNEKEYN

Vice-présidente
Déléguée à l'environnement, aux stratégies environnementales et à l'accueil des gens du voyage
Conseillère municipale de Nîmes



Gilles GADILLE

Vice-président
Délégué à l'administration générale, au personnel et au protocole
Maire de Cabrières



Nicolas CADÈNE

Vice-président
Délégué à l'enseignement supérieur, l'emploi, l'insertion professionnelle, et la formation
Conseiller municipal de Nîmes



Gaël DUPRET

Vice-président
Délégué à la culture, aux arts et aux traditions
Maire de Sernhac



Gilles GUILLAUD

Vice-président
Délégué aux finances, marchés publics et concessions
Adjoint au maire de Nîmes



David-Alexandre ROUX

Vice-président
Délégué à l'aménagement des zones d'activités
Maire de Manduel



Michel VERDIER

Vice-président
Délégué à l'agriculture, à l'agritourisme et aux circuits courts
Maire de Saint-Côme-et-Maruéjols



Gaétan PRÉVOTEAU

Vice-président
Délégué à la préservation et la valorisation de la ressource en eau, et au schéma territorial des eaux non-conventionnelles
Maire de Langlade

37 MEMBRES DU BUREAU



**Jean-Baptiste
ANTONELLI**

Membre du Bureau
Maire de La Calmette



**Richard
ARNAUD**

Membre du Bureau
Maire de Bezouze



**Vincent
BÉCHARD**

Membre du Bureau
Maire de Dions



**Sonia
BENKIRAT**

Membre du Bureau
Déléguée à l'habitat, à l'accompagnement des ménages, et à la lutte contre l'habitat indigne
Conseillère municipale de Nîmes



**Jean-Antoine
BUNOZ**

Membre du Bureau
Maire de Poulx



**Jean-Luc
CHAILAN**

Membre du Bureau
Délégué à la coopération, stratégie d'évolution des compétences communales
Maire de Caveirac



**Sébastien
CHAPDANIEL**

Membre du Bureau
Délégué à l'artisanat, au tissu économique et savoir-faire local
Adjoint au maire de Saint-Chaptes



**François
CHARRIÈRE**

Membre du Bureau
Maire de Saint-Dionisy

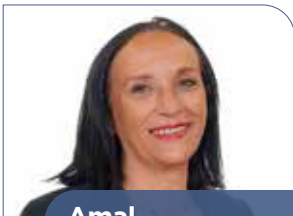

**Amal
COUVREUR**

Membre du Bureau
Déléguée à la cohésion sociale et à la politique de la ville
1^{re} adjointe au maire de Nîmes



**Patrick
DE GONZAGA**

Membre du Bureau
Délégué aux énergies renouvelables, à la transition et à la sobriété énergétiques
Maire de La Rouvière



**Florian
DE LUCA**

Membre du Bureau
Délégué au service public d'assainissement non-collectif
Maire de Saint-Geniès-de-Malgoirès



**Jean-Luc
DESCLOIX**

Membre du Bureau
Délégué à la reconversion des friches industrielles et urbaines
Maire de Milhaud



**Jacques
DURAND**

Membre du Bureau
Maire de Saint-Bauzély



**Sylvette
FAYET**

Membre du Bureau
Déléguée au chauffage urbain
Adjointe au maire de Nîmes



**Jules
FERNANDEZ**

Membre du Bureau
Maire de Redessan



**Patrick
GERVAIS**

Membre du Bureau
Délégué aux sites et paysages
Maire de Clarensac



**Maryse
GIANNACCINI**

Membre du Bureau
Maire de Fons-outre-Gardon



**Théo
GUIGUE**

Membre du Bureau
Maire de Sauzet



**Virginie
GRIOU**

Membre du Bureau
Conseillère municipale de Saint-Gervasy



**Christine
LEFÈVRE**

Membre du Bureau
1^{re} adjointe au maire de Mauressargues

37 MEMBRES DU BUREAU



Daniel MARQUET
Membre du Bureau
Maire de Montagnac



Nicolas NADAL
Membre du Bureau
Délégué à la sécurité et à la vidéosurveillance
Adjoint au maire de Nîmes



Dominique NUTI
Membre du Bureau
Délégué au transport routier de voyageurs urbains et périurbains
Conseiller municipal de Nîmes



Jullien PACIONI
Membre du Bureau
Délégué au conseil de développement et instances participatives
Conseiller municipal de Nîmes



Thomas PIC
Membre du Bureau
Maire de Moulézan



Patrice PLANES
Membre du Bureau
Délégué au numérique et à la ville intelligente
Maire de Rodilhan



Véronique POIGNET-SENGER
Membre du Bureau
Maire de Montignargues



Patricia POUBLANC
Membre du Bureau
Déléguée aux Services publics et relations usagers
Adjointe au maire de Marguerittes



Jean-Louis POUDEVIGNE
Membre du Bureau
Maire de Gajan



Yves RODRIGUEZ
Membre du Bureau
Délégué aux parkings relais et aux aires de covoiturage
Maire de Garons



Serge ROUVIÈRE
Membre du Bureau
Délégué au commerce d'intérêt communautaire
Maire de Saint-Mamert-du-Gard



François SÉGUY
Membre du Bureau
Délégué à la collecte des déchets
Adjoint au maire de Nîmes



Gilles TIXADOR
Membre du Bureau
Délégué aux bâtiments communautaires
Maire de Sainte-Anastasie



Frédéric TOUZELLIER
Membre du Bureau
Maire de Générac



Marie-Pierre TRONC
Membre du Bureau
Déléguée aux mobilités douces interurbaines
Maire de Bouillargues



Dominique TUÉLA
Membre du Bureau
Déléguée au tourisme
1^{re} adjointe au maire de Saint-Gilles



Christophe ZARAGOZA
Membre du Bureau
Maire de Lédénon



52 CONSEILLERS COMMUNAUTAIRES



Sylvie AJMO-BOOT

Conseillère communautaire
Conseillère municipale de Saint-Gilles



Laenny BRITO DE SOUSA

Conseillère communautaire
Conseillère municipale de Nîmes



Maya AMER-MOUSSA

Conseillère communautaire
Adjointe au maire de Nîmes



Jean-Yves CHABANEL

Conseiller communautaire
Adjoint au maire de Nîmes



Janie ARNÉGUY

Conseillère communautaire
Conseillère municipale de Nîmes



Houria CHAÏDA

Conseillère communautaire
Conseillère municipale de Nîmes



Christian BASTID

Conseiller communautaire
Conseiller municipal de Nîmes



Agnès CHARAIX-PY

Conseillère communautaire
Adjointe au maire de Nîmes



Laurent BASTIDE

Conseiller communautaire
Conseiller municipal de Nîmes



Pierre-Édouard DÉTREZ

Conseiller communautaire
Adjoint au maire de Nîmes



Joceline BATIGNES

Conseillère communautaire
Adjointe au maire de Milhaud



Catherine FENECH

Conseillère communautaire
Adjointe au maire de Nîmes



Olivier BÉNEZET

Conseiller communautaire
Conseiller municipal de Nîmes



Bruno FERRIER

Conseiller communautaire
Adjoint au maire de Nîmes



Soukaïna BEN JAAFAR

Conseillère communautaire
Adjointe au maire de Nîmes



Bérangère FOURNIER

Conseillère communautaire
Adjointe au maire de Manduel



Marianne BERNÈDE

Conseillère communautaire
Adjointe au maire de Nîmes



Corinne GIACOMETTI

Conseillère communautaire
Adjointe au maire de Nîmes



Dominique BERTHUOT

Conseiller communautaire
Adjoint au maire de Bouillargues



Nadia GOUDARD

Conseillère communautaire
Conseillère municipale de Nîmes



Emmanuel BOIS

Conseiller communautaire
Adjoint au maire de Nîmes



Colin GRIL

Conseiller communautaire
Adjoint au maire de Nîmes



Monique BOISSIÈRE

Conseillère communautaire
Conseillère municipale de Nîmes



Benjamin GUIDI

Conseiller communautaire
Adjoint au maire de Saint-Gilles



Loumy BOURGHOL

Conseillère communautaire
Conseillère municipale de Nîmes



Stéphane GUILLEMIN

Conseiller communautaire
Conseiller municipal de Marguerittes

52 CONSEILLERS COMMUNAUTAIRES



Thierry JACOB

Conseiller communautaire
Conseiller municipal de Nîmes



Maxime JEGAT

Conseiller communautaire
Conseiller municipal de Nîmes



Sylvie JOSSERAND

Conseillère communautaire
Conseillère municipale de Nîmes



Cécile JOURDAN

Conseillère communautaire
Adjointe au maire de Nîmes



Denis LANOY

Conseiller communautaire
Adjoint au maire de Nîmes



Jean-Marie LAUNAY

Conseiller communautaire
Conseiller municipal de Nîmes



Jo MENUT

Conseillère communautaire
Adjointe au maire de Nîmes



Laurent MESPOULET

Conseiller communautaire
Adjoint au maire de Nîmes



Sabine OROMI

Conseillère communautaire
Adjointe au maire de Nîmes



Isabelle PAASCH

Conseillère communautaire
Conseillère municipale de Garons



Audrey PASCAL

Conseillère communautaire
Adjointe au maire de Clarensac



Nathalie PERROT

Conseillère communautaire
Conseillère municipale de Caveirac



Dimitri PIALAT

Conseiller communautaire
Conseiller municipal de Nîmes

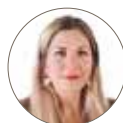

Marine PLA

Conseillère communautaire
Conseillère municipale de Manduel



Julien PLANTIER

Conseiller communautaire
Conseiller municipal de Nîmes



Christine PRALONG

Conseillère communautaire
Conseillère municipale de Nîmes



Thierry PROCIDA

Conseiller communautaire
Conseiller municipal de Nîmes



Franck PROUST

Conseiller communautaire
Conseiller municipal de Nîmes



Vanessa ROUSSEL-SEVILLA

Conseillère communautaire
Conseillère municipale de Saint-Gilles



Valérie ROUVERAND

Conseillère communautaire
Conseillère municipale de Nîmes



Julien SANCHEZ

Conseiller communautaire
Conseiller municipal de Nîmes



Titouan THOMAS

Conseiller communautaire
Conseiller municipal de Nîmes



Christine TOURNIER-BARNIER

Conseillère communautaire
Conseillère municipale de Nîmes



Marie-France VABRE

Conseillère communautaire
Adjointe au maire de Poulx



Cédric VIDAL-BERENGUEL

Conseiller communautaire
Conseiller municipal de Saint-Gilles



Valentine WOLBER

Conseillère communautaire
Conseillère municipale de Nîmes

Rencontre avec Rémi Nicolas



Perspective du projet Marché Gare

Quelle est votre ambition pour l'aménagement du territoire durant ce mandat ?

Je suis attaché à l'équilibre et à l'équité entre tous les territoires et tous les citoyen-ne-s de notre agglomération. Cela passe par la nécessité de mener à bien les grands projets en cours - comme la Porte Ouest, la requalification du Marché Gare et Magna Porta - quitte à les faire évoluer dans une dimension plus partagée et diversifiée. Mais aussi par la réalisation de projets émergents, dont certains peuvent avoir un caractère d'urgence, par exemple l'Entrée Est de Nîmes, ou encore les mobilités en Vaunage et en Gardonnenque.

Bien entendu, tout cela doit s'inscrire dans un nouveau contexte économique, social et démographique avec un nouveau SCoT, un nouveau cadre de sobriété foncière, une nouvelle ambition de préservation de notre environnement et de nos zones agricoles

Parole d'élu



Rémi Nicolas

1^{er} vice-président de Nîmes Métropole délégué à l'aménagement du territoire, projets de secteur & administration des fonds de concours, droit des sols
Maire de Marguerittes

*“Faire évoluer
les grands
projets dans
une dimension
plus partagée
et diversifiée”*

Comment les besoins du territoire orientent-ils concrètement vos choix en matière d'aménagement ?

Je crois que les orientations sont claires et attendues par toutes les communes, tous les habitant-es. Nos choix, ceux des élus et des citoyens, doivent concilier qualité et cadre de vie, sobriété foncière et adaptation aux enjeux climatiques, mais également répondre aux attentes des acteurs économiques et donc aux espoirs de création d'emploi sur le territoire.

Sur tous ces enjeux, Nîmes Métropole doit être une richesse et une instance facilitatrice pour ses territoires, ses communes et ses entreprises grâce à son expertise, à ses projets, et aux financements qu'elle mobilise, notamment les fonds de concours dédiés aux projets de secteur.

Peu connus par le grand public, quel rôle jouent ces « fonds de concours » aux communes au sein de votre politique territoriale ?

Croyez-moi, ils sont en revanche bien connus des élus qui ont bien identifié ce soutien direct et efficace à leurs investissements. D'ailleurs, ces fonds existent depuis la création de Nîmes Métropole. S'ils ont pu être interrogés par le passé et s'ils doivent l'être encore, personne ne les a jamais remis en question.

Au contraire, je pense qu'il convient de les consolider en les rendant plus efficaces, plus équitables et mieux répartis sur le territoire. Cela signifie de favoriser le financement de projets locaux structurants, de projets de secteurs, de projets tournés vers l'environnement, les économies d'énergie, et surtout de faciliter l'accès des plus petites communes à ces fonds intercommunaux. •

Rencontre avec Fanny Daguenet

Compétence phare en termes de maillage territorial, quelle est votre feuille de route pour les mobilités ?

La feuille de route va se dessiner petit à petit mais nous avons déjà les curseurs sur lesquels nous allons mettre toute notre énergie. Avec le président de Nîmes Métropole, les mobilités prendront une autre dimension, avec une vision plus large et plus équilibrée entre les territoires.

D'abord, nous souhaitons faire du transport en commun le mode de déplacement privilégié. Puis que ce déplacement se fasse non pas par la contrainte, mais parce qu'il deviendra, par l'usage, plus simple et attractif. Mais pour cela, nous devons agir sur plusieurs axes dont la vitesse commerciale, des fréquences renforcées sur les zones tendues et des dessertes mieux adaptées aux réalités des habitant-es en travaillant ce maillage avec l'ensemble des usager-es.



Le pôle d'échanges multimodal de Saint-Geniès-de-Malgoirès et ses ombrières photovoltaïques

Si vous deviez axer sur 3 projets structurants qui illustrent votre ambition, quels seraient-ils ?

Les projets structurants chez nous comme dans les territoires de taille similaire, ce sont les grandes lignes de nos mobilités de demain. C'est-à-dire, le développement des mobilités actives et des connexions dont les Pôles d'échanges multimodaux (PEM) ; le renforcement et la modernisation des transports collectifs ; et offrir une mobilité pour toutes et tous.

Sur les mobilités actives, il y a un chantier prioritaire : développer un réseau de pistes cyclables cohérent et sécurisé, qui relie les bassins de vie entre eux mais aussi les bassins d'emploi.

La modernisation du réseau doit impérativement passer par une co-construction avec les usager-es, pour adapter les horaires aux nouveaux rythmes de vie mais

aussi en rendant le transport collectif plus attractif, ou du moins autant, que la voiture individuelle pour de nombreux trajets du quotidien.

Les mobilités pour toutes et tous, c'est adapter les tarifs à toutes les bourses ; c'est renforcer l'offre pour les publics fragiles. Cela passe également par le renforcement du réseau lors de grands événements, comme récemment avec l'expérimentation de la gratuité durant le week-end de la Feria de Pentecôte, qui a permis d'accompagner et de faciliter les déplacements de l'ensemble des usagers. Un succès confirmé, avec une hausse de 4 % par rapport à 2025. La mobilité est un droit, et c'est aussi un levier d'égalité.

On parle beaucoup de mix des mobilités, comment imaginez-vous l'articulation bus, vélo, pôles d'échanges multimodaux et nouvelles pratiques de déplacement ?

Le réseau de transport en commun de Nîmes Métropole est en quelque sorte la colonne vertébrale des mobilités sur notre territoire. Mais il doit être pensé pour que l'ensemble des autres modes s'articule autour de lui. Le vélo, la marche, le covoiturage ou encore les mobilités partagées doivent venir en complément, un peu comme le « dernier kilomètre » en matière de livraison. Et dans cette logique, les PEM jouent un rôle clé. Ils doivent être pensés comme des lieux pratiques et accessibles.

Il est nécessaire que l'Agglo intensifie ses efforts en matière d'accessibilité afin de mieux répondre aux besoins des personnes à mobilité réduite. Et pour y arriver, l'objectif à suivre est assez simple : chaque mode doit avoir sa place, son efficacité, sans entrer en concurrence les uns avec les autres. Une complémentarité parfaite. •

Parole d'élue



Fanny Daguenet

Vice-présidente de Nîmes Métropole déléguée aux mobilités et infrastructures de transport

“La mobilité est un droit, et c'est aussi un levier d'égalité”

Rencontre avec Olivier Fabregoul

Parole d'élus



Olivier Fabregoul

Vice-président de Nîmes Métropole délégué au développement économique, au marketing territorial et aux relations extérieures
Maire de Caissargues

“*Prioriser
les projets
créateurs
d'emplois
et de valeur
pour le
territoire*”

Le développement économique est la clé de voûte en termes d'attractivité. De quels atouts bénéficie Nîmes Métropole par rapport à ses voisins ?

Le développement économique est un pilier essentiel de l'attractivité, mais il ne peut être dissocié de la qualité de vie des habitant-es et de l'attractivité touristique. C'est l'équilibre entre ces trois dimensions : habitant-es, entreprises et touristes, qui fait aujourd'hui la force de Nîmes Métropole.

Notre territoire bénéficie d'une position stratégique entre les grandes métropoles méditerranéennes, avec des infrastructures majeures comme l'aéroport, les connexions autoroutières et ferroviaires. Nous disposons aussi d'un tissu économique diversifié et d'un potentiel de développement reconnu autour de l'aéronautique et de la sécurité civile, en lien avec l'écosystème aéroportuaire.

Sur quels leviers souhaitez-vous agir en priorité ?

Notre objectif est de prioriser les projets créateurs d'emplois et de valeur pour le territoire. Dans un contexte de raréfaction du foncier, cela suppose d'être plus stratégique dans l'accueil et l'accompagnement des entreprises. Nous allons engager un travail collégial avec les élus afin de définir une nouvelle feuille de route partagée.

Nous souhaitons également mieux utiliser les espaces existants, notamment à travers la densification des zones d'activités et la mobilisation des friches.

Enfin, nous poursuivons le renforcement de notre accompagnement des entreprises et de nos outils d'observation économique pour mieux anticiper les évolutions du territoire.

Comment préparez-vous Nîmes Métropole aux grandes évolutions économiques et environnementales des prochaines années ?

Nîmes Métropole a fait le choix de soutenir l'économie productive pour renforcer la compétitivité et la résilience du territoire. Mais notre économie reste très tertiariée, avec une industrie encore en retrait par rapport aux moyennes régionales et nationales.

Dans un contexte de transition économique et environnementale et de concurrence entre territoires, l'enjeu est de mieux articuler production et économie de services, tout en créant davantage d'emplois et de valeur.

Nous faisons également face à un contexte de raréfaction du foncier économique, renforcé par les exigences de sobriété foncière.

Cela nous conduit à prioriser les projets les plus utiles pour le territoire et à travailler étroitement avec les acteurs économiques, de l'emploi et de la formation pour rapprocher besoins des entreprises et compétences locales. •



Siège de l'entreprise Symétrie à l'Actiparc de Bouillargues

La tribune politique

GROUPE Nîmes en Commun

L'élection de Vincent Bouget à la présidence de Nîmes Métropole constitue un événement important pour notre territoire. Pour la première fois depuis 2014, la ville-centre et l'intercommunalité avancent sous une même impulsion. C'est une bonne nouvelle pour Nîmes, mais aussi pour l'ensemble des habitants de notre métropole.

Le groupe Nîmes Métropole en Commun, fort de ses 37 élus, aborde cette nouvelle étape avec un esprit de responsabilité et de rassemblement. Cette convergence institutionnelle doit permettre une meilleure coordination des politiques publiques et une action plus efficace au service du quotidien des habitants.

Pour autant, notre ambition ne se limite pas à la ville-centre. Nîmes Métropole, ce sont 39 communes qui composent un territoire riche de ses diversités, de ses atouts mais aussi de ses fragilités. Les défis qui nous attendent sont nombreux : la ressource en eau, renforcer les mobilités, la réduction et la valorisation des déchets, ou encore le renforcement des mutualisations entre la Ville de Nîmes et l'Agglo

Nous sommes convaincus que les habitants doivent être pleinement associés aux grandes décisions qui concernent leur avenir. C'est pourquoi, dans le cadre de l'élaboration du projet de territoire, nous lancerons de larges concertations et des réunions publiques afin de permettre à chacun de contribuer à la définition des priorités de demain.

Dans ce contexte de contraintes budgétaires, il faudra faire preuve de sérieux, de pragmatisme et d'innovation. Nous travaillerons dans un esprit de dialogue et de respect avec l'ensemble des maires, quelles que soient leurs sensibilités, ainsi qu'avec l'ensemble des partenaires. Les enjeux sont considérables, mais c'est ensemble, dans le respect de chacun, que nous pourrons y répondre.

Le groupe Nîmes en Commun

GROUPE IEC Intérêt et esprit communautaire

Notre intercommunalité évolue dans un contexte exigeant, marqué par des contraintes budgétaires fortes et des attentes importantes de nos habitants. Face à ces défis,

notre groupe IEC a choisi une ligne de conduite claire : travailler avec sérieux, pragmatisme et responsabilité, au service exclusif de l'intérêt du territoire.

Notre collectif est apolitique. Il rassemble des élus issus d'horizons différents mais unis par une même conviction : les enjeux de notre agglomération dépassent les clivages et nécessitent dialogue, écoute et esprit de coopération. Notre engagement n'est guidé ni par les postures ni par les appartenances partisanes, mais par une volonté simple : faire avancer les projets utiles à nos communes et à leurs habitants.

Très impliqué dans le fonctionnement de notre intercommunalité, le groupe IEC prend pleinement part à la dynamique communautaire, notamment à travers une représentation importante au sein de l'exécutif.

Parce qu'une intercommunalité forte se construit dans l'équilibre et le respect de chacun, nous continuerons à défendre une vision fondée sur la proximité, la solidarité territoriale et l'efficacité de l'action publique.

Plus que jamais, notre ambition reste la même : l'Intérêt général dans un Esprit Communautaire !

Le groupe Intérêt et esprit communautaire

GROUPE PNM Pour Nîmes Métropole

Conséquence des élections municipales, la nouvelle assemblée communautaire s'est installée le 14 avril dernier et nous félicitons l'ensemble des 105 élus représentant les 39 communes de l'Agglo.

Parmi eux, 23 élus issus des 13 communes de Caveirac, Clarensac, Dions, Garons, Générac, Langlade, Lédenon, Manduel, Milhaud, Poulx, Saint-Dionisy, Saint-Gilles et Sainte-Anastasia ont choisi de se rassembler afin de former le groupe « Pour Nîmes Métropole ».

Ce choix traduit une conviction commune : celle de travailler ensemble au service du développement harmonieux de notre territoire.

Face aux défis qui nous attendent, nous porterons une ligne claire : une gestion rigoureuse des finances, des décisions guidées par le bon sens et une ambition assumée pour préparer l'avenir au service de l'ensemble des habitants.

Notre volonté est de contribuer activement au projet communautaire de ce mandat, dans un esprit de dialogue, de coopération et de respect des équilibres entre les

communes.

Guidés par le sens de l'intérêt général, nous porterons des propositions concrètes et des actions utiles pour renforcer l'attractivité, soutenir le développement et répondre aux attentes des habitants.

Notre engagement est simple : agir avec sérieux et détermination pour construire l'avenir de notre territoire.

Eddy Valadier

Président du groupe « Pour Nîmes Métropole »

GROUPE RN-UDR

A cause des egos de la droite la plus bête du monde qui a refusé l'alliance avec le RN, un maire communiste a été élu à Nîmes avec 41%, le RN 38%, les sortants Proust/Plantier s'effondrant à 21%.

A l'agglo, ce début de mandat est marqué par l'inaction de la majorité, le très faible nombre de réunions du conseil et le sectarisme.

Ils prétendaient avoir un programme. Mais une fois élus, à part faire photos et vidéos creuses, ils ne font pas grand-chose.

On nous dit qu'ils s'installent.

Pas trop vite le matin, pas trop vite l'après-midi. On aura compris.

L'agglo s'occupe pourtant du développement économique.

Le taux de la CFE est ici nettement plus élevé que la moyenne nationale. Cette majorité sans cap ni vision économique se réveillera-t-elle sur ce sujet majeur avant 2033 ?

Groupe RN-UDR

GROUPE Union de la Droite et du Centre

Des projets structurants sont engagés sur la métropole depuis plusieurs années pour l'attractivité de notre territoire.

Désormais dans l'opposition, nous resterons vigilants quant à leur bonne réalisation, notamment sur les suites qui seront données aux implantations sur le site Magna Porta.

Face aux inquiétudes exprimées par les acteurs économiques depuis l'arrivée de la nouvelle majorité, dans un contexte national et international déjà tendu, nous demeurerons attentifs à ce que les décisions favorables à l'économie, au commerce et à l'emploi continuent d'être soutenues et valorisées.

Franck Proust

Président du groupe d'Union de la Droite et du Centre

Nîmes Métropole, notre territoire

39 communes |



7 territoires |



268 103 habitants* |



4^e agglomération d'Occitanie
après Toulouse, Montpellier et Perpignan |



Leins Gardonnenque

Domessargues
Fons-outre-Gardon
Gajan
La Rouvière
Maressargues
Montagnac
Montignargues
Moulézan
Saint-Bauzély
Saint-Geniès-de-Malgoirès
Saint-Mamert-du-Gard
Sauzet

Gardonnenque

Dions
La Calmette
Saint-Chaptes
Sainte-Anastasie

Garrigues

Bezouce
Cabrières
Lédénon
Marguerittes
Poulx
Saint-Gervasy
Sernhac

Vaunage

Bernis
Caveirac
Clarensac
Langlade
Milhaud
Saint-Côme-et-Maruéjols
Saint-Dionisy

Costières

Bouillargues
Caissargues
Garons
Générac
Mandel
Redessan
Rodilhan

Camargue

Saint-Gilles

Nîmes

METROPOLE

PROJET



NÎMES MÉTROPOLE
JAZZ
FESTIVAL

11 SEPTEMBRE > 17 OCTOBRE 2026

20^e
ÉDITION

Nik West • Kyle Eastwood Quintet • Roberto Fonseca & Vincent Ségal • Paolo Fresu – Omar Sosa – Trilok Gurtu • Abd Al Malik • Kenny Garrett • Lakecia Benjamin • China Moses • Raphaël Lemonnier • El Comité • Jowee Omicil • Thomas Enhco • Jï Drû feat Sandra Nkaké
Franck Nicolas • Justine Blue • Trio Zéphyr • Artefact • François Mardirossian • Léo Chazallet Quartet • Organic Brass Quartet • Ubaq • Odeza • Las Panteras • Ola Tunji

©verywell © SEB. JARNOT - (L-D-20-2516) - (L-R-20-3436)

NMJJF.FR

COSTIÈRES
DE NÎMES



SG COURTOIS

Midi Libre

TSEJAZZ.COM
TSEJAZZ

JAZZ 70
DENIM SOUND
OF JAZZ

