METROPOLE

LE MAGAZINE D'INFORMATION DE
NÎMES MÉTROPOLE COMMUNAUTÉ D'AGGLOMÉRATION

ILLUSTRATION ©CRUSCHIFORM

DÉCEMBRE 2021
N° 65

(RE)TROUVER LE TEMPS

04 BRÈVES

08 PORTRAITS

12 DOSSIER

32 AMÉNAGEMENT DU TERRITOIRE

34 MOBILITÉS

36 HABITAT

38 DÉVELOPPEMENT ÉCONOMIQUE

40 DÉCHETS & ENCOMBRANTS

42 CULTURE

44 ÉCOTOURISME

46 ZOOM AGGLO

50 DÉMOCRATIE

51 NUMÉROS UTILES

Nîmes Métropole : bâtiment "Le Colisée", 3 rue du Colisée, 30947 Nîmes Cedex 9
04 66 02 55 55 - lacom@nimes-metropole.fr
Directrice de la publication : Sabine Torres, Directrice de la Communication
Rédaction : Agence SCOOP et Direction de la Communication de Nîmes Métropole
Photos : Direction de la Communication de Nîmes Métropole
Illustrations : Œuvre réalisée par Cruschiform (couverture)
Création maquette & infographies : MGT Quidam
Impression : Maury imprimeur – Tirage : 118 600 exemplaires
Distribution toutes boîtes aux lettres de Nîmes Métropole : Adrexo – Dépôt légal à parution

Papier recyclé

ÉDITO

Franck Proust
Président
de Nîmes Métropole

Chères habitantes,
Chers habitants,

Nous le savons tous : le temps est une donnée précise et scientifique mesurable, du calcul de la nanoseconde à celui du millénaire. Il est une donnée stable appréhendée depuis l'Antiquité, d'abord par l'expérience puis par la connaissance grâce à l'invention d'instruments toujours plus sophistiqués.

Le temps est une donnée essentielle pour organiser nos vies personnelles mais aussi la vie sociale et économique de nos territoires. Temps des citoyens, temps des élus, temps des institutions, des administrations et des entreprises, temps des jeunes et des aînés… L'action politique collective est elle-même marquée par plusieurs dimensions et temporalités.

Mais le temps n'est pas seulement immuable, mesurable par des instruments fiables ; il est aussi le temps subjectif des femmes et des hommes qui le bâtissent et l'animent. Il est le temps des tempêtes et celui des accalmies que nous traversons ensemble, au sens propre comme au sens figuré, surtout dans notre territoire.

Nous traverse alors l'idée d'être plus efficace en étant plus rapide, d'autant qu'exercer le pouvoir, c'est aussi être capable de « trancher », et de le faire vite. Mais dans un temps où les principales urgences politiques portent aussi sur des questions de long terme, l'urgence est de s'imposer un rythme plutôt que de le subir, d'agir plutôt que de réagir.

Dans ce contexte, alors qu'ont lieu cette fin d'année les fêtes mais aussi les 20 ans de l'Agglomération, j'ai choisi de reporter l'anniversaire qui était prévu le 9 décembre. Une décision que j'ai prise au regard de la reprise de l'épidémie de Covid-19 qui affecte notre département, et par mesure de précaution puisque cette manifestation devait concentrer plusieurs centaines de personnes – agents comme élus – dans un lieu clos.

Le temps que la situation sanitaire nous permette à nouveau de nous rassembler de manière sereine, je vous invite à partager un temps de lecture, celui de ce nouveau magazine « Métropole ». Je vous invite à (re)trouver le temps. Le temps des fiertés et des grands chantiers qui ont façonné notre Agglo, mais aussi le temps des priorités qui vont jalonner notre futur. Et au présent, de continuer à nous réjouir de cette magnifique lumière qui nous éclaire, de cette convivialité, ce sens du partage et cet art de vivre qui nous animent.

Le temps passe et il est naturel ; c'est le temps de la vie, le temps de nos présents. Acceptons-le pour mieux construire avec lui ! En cette période de fêtes et de nouvelle année, je vous souhaite un joyeux Noël et mes meilleurs vœux dans tous les domaines ; prenez bien soin de vous, de vos proches et des autres !

Nouvelles délégations
Remaniement communautaire !

Après 1 an de mandat, le nouvel Exécutif de l'Agglo a pris le temps de réajuster les délégations et lettres de missions confiées aux élus communautaires afin de défendre au mieux les intérêts des dossiers les plus importants :

Évolution **Gestion des milieux aquatiques & prévention des inondations (Gemapi) :** Claude de Girardi, adjointe de quartier à la Ville de Nîmes

Nouveau **Ingénierie financière & recherche de financement :** Eddy Valadier, maire de Saint-Gilles

Nouveau **Insertion & projet Magna Porta :** Jean-Jacques Granat, maire de Manduel

Nouveau **Ville intelligente (Smart City) :** Patrice Planes, maire de Rodilhan

Nouveau **Conseil de développement :** Dominique Tudela, 1re adjointe au maire de Saint-Gilles

Emmanuel Carrière Tiphaine Leblond Halim Belhaj

Nouveau Suite à la démission de Laurent Boissier, membre du Bureau communautaire, adjoint au maire de Nîmes, qui rejoint le SCO d'Angers pour en devenir le coordinateur sportif, Emmanuel Carrière, conseiller municipal de Nîmes, rejoint les élus de l'Agglo et va siéger désormais au Conseil communautaire.

Des lettres de mission ont également été attribuées à deux élus communautaires, conseillers municipaux de Nîmes :

Nouveau Promotion de l'égalité femmes-hommes : Tiphaine Leblond

Évolution Relation avec les conseils citoyens : Halim Belhaj

Artiste à l'honneur
Cruschiform fait la Couv' !

Formée à l'École Estienne et aux Arts Décoratifs à Paris, Marie-Laure Cruschi y a démarré sa carrière dans l'édition, la presse et la communication : autant de domaines où ses illustrations, qui conjuguent harmonieusement esthétique et narration, font mouche ! Originaire du Gard, l'auteure illustratrice indépendante a choisi cet été de revenir aux sources en s'installant à Nîmes. Le démarrage heureux d'« un nouveau cycle » inspirant à coup sûr la couverture de ce nouveau mag' Métropole, qu'elle signe sur le thème du temps. Un sablier où le temps passé s'écoule et vient nourrir le futur… Image d'un avenir qui ne se construit pas sans mémoire ! **cruschiform.com**

Vers une Agglo à énergie positive

“Soleil de la ZAC Mitra”, c’est parti !

Porté depuis 2017 par la société Eléments, développeur et producteur d’énergies renouvelables, le projet « Soleil de Mitra » s’est concrétisé en octobre dernier. À la clef de ce chantier d’envergure qui se déroulera jusqu’en février 2022 : 11000 panneaux photovoltaïques sur 6 hectares entre Garons et Saint-Gilles ! Techniquement remarquable, cette centrale innovante sera implantée sur des terrains non valorisés de la ZAC Mitra jusqu’alors car situés en zone inondable. En bref, un projet en adéquation avec la démarche environnementale de Nîmes Métropole, qui ambitionne de devenir un territoire à énergie positive d’ici 2050.

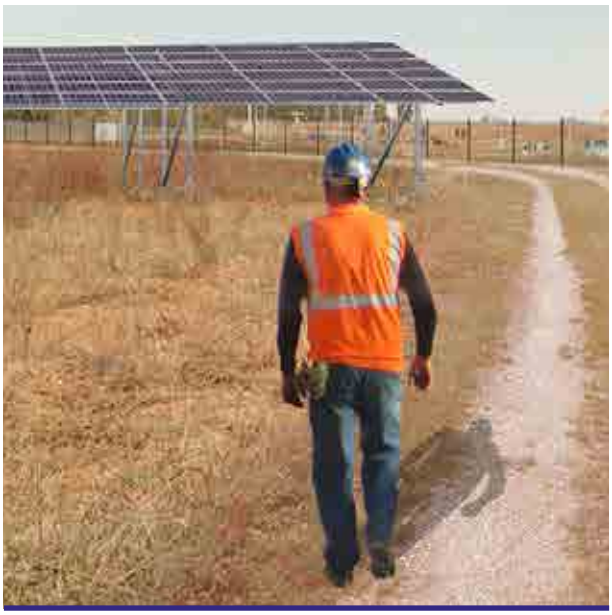

Visite d’entreprise

Sud Métal Provence, fleuron de notre territoire

Franck Proust, président de Nîmes Métropole, s’est engagé à partager un temps d’échange privilégié avec les dirigeants de TPE et PME de l’Agglomération. Dans ce cadre, il s’est rendu en octobre chez Sud Métal Provence, basée à la ZAC de Grézan, à Nîmes. Transformer, traiter et assembler l’acier sur son site et le livrer : en 12 ans, l’entreprise a beaucoup évolué, tant au niveau de ses infrastructures que de son activité. Actuellement installée sur plus de 17000 m² de bâtiment, elle emploie près de 80 collaborateurs, possède un portefeuille de clients dans plus de 40 départements et détient 5% de parts de marché sur la grande moitié sud de la France.

Infos pratiques

Fermeture du pôle Logement les après-midis

Jusqu’au 14 janvier 2022, l’accueil téléphonique du pôle Logement de l’Agglo se fera uniquement le matin, de 9h à 12h, en appelant le standard de Nîmes Métropole au 04 66 02 55 55. Pour nous permettre d’assurer le meilleur service au public, il est demandé aux usagers de privilégier le mail pour toute information liée aux demandes en logement social, à l’adresse suivante : **pole-logement@nimes-metropole.fr.**

Coopération décentralisée

Partenariat avec Fimela, au Sénégal

Comment transporter les enfants à l'école ? Comment faire face aux pénuries d'eau et continuer à cultiver les champs ? Comment collecter régulièrement et traiter durablement les déchets ménagers ? La commune de Fimela, au Sénégal, a des besoins concrets ! La convention de partenariat signée en novembre avec Nîmes Métropole officialise l'engagement de l'Agglo à partager son expertise dans le cadre d'une coopération décentralisée gagnant-gagnant. 4 stagiaires mécaniciens sénégalais ont ainsi suivi une formation chez Transdev et Océan tandis que l'Agglo a donné à la collectivité sénégalaise 5 bus, 1 minibus et 1 véhicule léger. De son côté, Océan a donné des scooters de ramassage et du matériel de collecte des déchets.

Tri sélectif des déchets

Nouvelles colonnes dans le quartier Pissevin, à Nîmes

Elles étaient attendues par tous les habitants du quartier ! Fin novembre, les colonnes de tri en apport volontaire des emballages ménagers sont arrivées dans le quartier de Pissevin, à Nîmes. Au fil des semaines, 22 colonnes d'apport volontaire, supplémentaires – 7 étaient déjà installées –, vont être déployées afin de permettre aux habitants du quartier de déposer leurs emballages ménagers sans se soucier du jour de collecte ou des horaires de ramassage ! Les animateurs de Nîmes Métropole et du Sitom viendront également à la rencontre des habitants tous les mercredis sur le marché. À noter enfin que le quartier de Pissevin donne le coup d'envoi de toute une série d'implantations de colonnes de tri qui aura lieu courant 2022 sur les quartiers de Valdegour et Mas de Mingue, à Nîmes.

Face au dérèglement climatique

Nouveau cycle de conférences AgroRisques

En novembre s'est tenue la première édition d'" AgroRisques ", un cycle de conférences ouvertes à tous, organisées par l'Agglo & consacrées à la gestion des risques et à l'adaptation de notre territoire, face au changement climatique. Programme de cet " épisode 1" : l'implantation de nouvelles espèces et la création variétale dans les cultures fruitières, la vigne notamment. Une démarche en lien avec le Projet alimentaire territorial (PAT) et le Plan climat-air-énergie territorial (PCAET) lancés en 2021 par l'Agglo. Thématiques 2022 à venir ? « Reconquête de la qualité des sols », « Gel tardif et récurrent & stress hydrique », ou encore « La santé des cultures : les nouvelles voies explorées ».

Suivi des travaux T2

Premiers aménagements visibles !

En circulation depuis janvier 2020 sur la portion CHU-Gare centrale de Nîmes, la ligne T2 du tram'bus est la colonne vertébrale du réseau de transports de l'Agglo. Les travaux de la 2e phase, de la gare centrale de Nîmes à Paloma, sont en cours ; les travaux de la section Pont-de-Justice à Paloma ont d'ailleurs démarré fin novembre. Et déjà, les premiers aménagements voient le jour : trottoir et voies circulées, station Carré Saint-Dominique sur l'avenue Bir Hakeim, nouveau carrefour route d'Avignon, éclairages, plantations d'espaces verts, etc. Pour en savoir plus sur ce chantier qui se poursuivra jusqu'à l'été 2022, rendez-vous sur le site dédié **trambus.nimes-metropole.fr**

Et toujours auprès de la référente Agglo :
Magalie Bosquet, de la Direction Mobilités
06 75 41 67 09
magalie.bosquet@nimes-metropole.fr

Future prison à Nîmes

Donnez votre avis sur le projet !

Jusqu'au 28 janvier 2022, l'Agence publique pour l'immobilier de la justice (APIJ) invite la population à s'exprimer sur le projet de construction d'un établissement pénitentiaire à Nîmes à l'horizon 2027, sur les terrains de l'ex-base Ocvia gérée par l'Agglo. Pour cette concertation préalable, des permanences ont eu lieu en décembre dans les communes d'Aubord, Milhaud et Générac où sera implanté le site, tandis qu'une réunion publique se déroulera en janvier à Générac. A noter que des moyens de contribution par écrit sont accessibles aux habitants de l'Agglo via les registres publics disponibles à la préfecture et dans les mairies. Pour en savoir plus, vous êtes invité(e) à flasher le QR code !

Scannez-moi !

Artiste à l'honneur

Christian Astor peint les vœux 2022

***« Lever de soleil en Camargue sur les roseaux coupés »*... Tel est le joli nom donné par Christian Astor à l'œuvre inédite que lui a inspirée l'Agglo pour ses vœux 2022 coïncidant avec ses 20 ans !** Voici LA vision de celui qui souhaite « *ne jamais ôter le rêve aux yeux du spectateur* » que vous êtes, cher lecteur : « *Rêve d'avenir, rêve peint, errance colorée cheminant sur les toiles. (...) La couleur peut être gracieuse, séductrice et contraignante, pleine de scintillements nocturnes, ou être la lumière de l'aube d'un jour au bout d'un autre jour, profondément cachée. Vibration spontanée de la couleur, vibration spontanée de la peinture, c'est comme un adieu à mon passé sans âge mais aussi déjà un salut à ma Camargue natale. La terre elle-même s'est transmuée en transparence et les arbres et les roseaux et les étangs deviennent si transparents qu'on dirait qu'ils sont à la fois cristal et couleur* ». À méditer...

Ils font bouger l'agglo

Dans chaque magazine, nous vous proposons de découvrir des actions remarquables menées par les habitants de Nîmes Métropole. Célèbres ou anonymes, résidant dans l'une des 39 communes du territoire ou ponctuellement éloignés (mais si proches par le cœur !), ils participent - et répondent en écho - aux valeurs qui fondent notre identité. Voici les portraits de quatre personnalités dont le profil a retenu notre attention pour leur courage, leur altruisme, leur créativité ou encore leur capacité de résilience.

Fanny, l'inclusion ne doit pas être qu'un mot

Numa a 12 ans. Atteint d'une maladie génétique orpheline, il se déplace en fauteuil et ne parle pas. C'est pour lui que ses parents, Fanny et Julien, se sont lancés dans une aventure aussi courageuse que fragile. « *Après avoir tenté beaucoup de choses pour trouver une solution adaptée à Numa puisque sa scolarisation en milieu ordinaire est impossible, nous avons décidé, pour lui et pour d'autres enfants dans sa situation, de créer cette solution. C'est comme ça qu'a démarré le projet du Centre d'éducation conductive (ndlr : CEC)* », explique Fanny Grau Coppieters, directrice et médecin coordonnateur bénévole du centre.

Le CEC ouvre ses portes en 2015 à Clarensac qui met un local à sa disposition. Son projet s'adresse autant aux enfants qu'aux aidants. Rééducation globale pour les premiers avec sport adapté, travail sur la communication, apprentissages scolaires au sein de petites unités d'enseignement ; "formation" des seconds pour une vie au quotidien apaisée, qu'il s'agisse de gestes techniques, de communication ou de repas. Une aide à la parentalité soutenue par le Réseau d'écoute, d'appui et d'accompagnement des parents (REAAP) du Gard.

> *" Nous avons décidé de créer une solution "*
>
> **Fanny**

Des succès teintés d'inquiétude...

L'accueil à l'année ou pour un stage de deux semaines se fait en groupe - « *C'est plus motivant pour eux* » - mais s'adapte à chaque enfant. « *Chaque année, nous développons de nouvelles actions,* poursuit Fanny. *Au départ, nous voulions agir sur les déficiences motrices mais il y a d'autres difficultés à prendre en charge.* » Un investissement qui porte ses fruits : enfants en progrès et parents plus épanouis. Une fierté pour Fanny mais teintée d'inquiétude : « *Nous faisons vivre le centre grâce au mécénat et aux événements caritatifs, mais nous n'avons obtenu aucun financement pérenne. Nous vivons une période d'incertitude.* » Mais rien n'entame l'engagement de la directrice du CEC. Comme rien n'entame son amour de mère.

Centre d'éducation conductive,
34 route de Nîmes, à Clarensac
Contact : 06 60 04 92 87
asso.cec30@gmail.com

Sadeck, un lieu pour l'art vivant à Nîmes

On n'aurait pu trouver meilleure rubrique pour brosser le portrait de Sadeck Berrabah ! Bouger, c'est aujourd'hui sa vie, qu'il s'agisse de la scène - toutes les scènes - où il s'exprime avec son collectif Géométrie Variable, ou du monde qu'il parcourt pour s'y produire et faire bouger les autres.

Pourtant, quand il arrive à Nîmes en 2010, de danse il n'en est pas encore question. Sadeck, né à Forbach dans l'Est de la France, est maçon et il vient dans le Sud pour le travail. Mais la danse, sa danse, mélange de popping et de mime, est déjà là. « *À partir de toutes mes influences, de Michael Jackson à Michel Courtemanche, j'ai eu envie de créer ma propre voie. Une danse avec beaucoup d'effets, un monde créé à partir de rien, une nouvelle façon d'écrire une chorégraphie.* »

> *" Ici, j'ai rencontré de vrais artistes et je veux les aider "*
>
> **Sadeck**

Un amoureux de Nîmes...

En 2014, il se lance et devient danseur professionnel. Dans la foulée, il crée Géométrie Variable avec son ami Ammar Benbouzid. Le succès des vidéos qu'ils postent sur les réseaux sociaux est tel que bientôt, les projets les plus fous se présentent : clips pour Shakira et Black Eyed Peas, publicités pour de grandes marques de luxe, show pour les JO paralympiques... Rien cependant qui puisse l'éloigner trop longtemps de Nîmes dont il est tombé amoureux. Nîmes où il a le projet d'ouvrir un lieu ouvert à toutes les formes d'art vivant, pour transmettre sa passion - il le fait déjà lors de stages -, et surtout, pour permettre à des jeunes de réaliser leurs rêves. « *Ici, j'ai rencontré des gens incroyables, de vrais artistes qui manquent d'un endroit pour s'exprimer. Des talents cachés qui ne peuvent pas se montrer. Je veux les aider sur place, ici à Nîmes. Et puis mes filles sont Nîmoises donc c'est Nîmes forever maintenant !* »

Nathalie, la force se conjugue au féminin... pluriel

Il y a un peu plus de dix ans, quand Nathalie Teissonnier et son mari montent leur "boîte" 2NT Conseils en gestion de patrimoine, ils se rapprochent tout naturellement d'un réseau professionnel "mixte" pour échanger. C'est là que Nathalie prend conscience que les femmes n'y sont pas vraiment mises en valeur. Un constat, partagé avec plusieurs de ses amies, à l'origine de Gard à Elles (GAE). « *Nous nous sommes rendu compte qu'on ne se connaissait pas bien professionnellement. Nous avons toutes un cursus différent et il n'existait pas de lieu où échanger ensemble. Les réseaux féminins qui existent fonctionnent par corporation. Nous, nous avions envie d'un réseau ouvert aux femmes de tous les métiers, de tous les niveaux professionnels et de tous âges* », confie Nathalie. Avec deux amies - Julie Fabre, devenue depuis salariée de Gard à Elles, et Aurore Menguy -, elle s'attelle à la création de l'association qui portera le réseau. Les statuts sont déposés en mars 2019 et dès la première soirée, c'est un carton avec 60 inscriptions. « *Nous avons eu confirmation que cet espace d'échange et d'écoute était quelque chose qui manquait aux femmes*. »

> *" Les réseaux féminins qui existent fonctionnent par corporation. Nous, nous avions envie d'un réseau ouvert à toutes les femmes "*
>
> **Nathalie**

Une antenne ouverte en janvier

Aujourd'hui, Gard à Elles compte 150 adhérentes et une liste d'attente de celles qui le rejoindront peut-être après une rencontre découverte. Ensuite, elles deviendront "GAE" et participeront à toutes les actions mises en place. Rencontres mensuelles avec "speed meeting" mais aussi formation dans des domaines aussi divers que l'œnologie ou les trois piliers de la femme chef d'entreprise... Le succès est tel qu'une antenne ouvre en janvier à Uzès. Et si on demande à Nathalie si la crise sanitaire a enrayé cette belle dynamique, la réponse fuse : « *Au contraire, elle nous a permis d'enclencher notre virage 2.0 ! Facebook et Instagram ont décuplé notre visibilité et nous ont permis de ne pas rompre le contact.* » Quand les femmes se mettent en ordre de marche... Gard à Elles !

Contact :
gardaelles@gmail.com

Hector, son bonheur est dans la garrigue... propre !

“Il faut rassembler les bonnes volontés pour organiser des opérations de ramassage”

Hector

La garrigue, Hector Herrera l’a d’abord aimée avec Béatrice, sa femme milhaudoise, quand ils partaient pour de longues balades. Quand la pandémie lui a brutalement arraché sa femme l’année dernière alors qu’ils étaient au Chili, confiné seul à son retour pendant 70 jours dans son appartement, la garrigue est devenue pour Hector le seul vrai remède à son chagrin et sa santé fragile.

Mêler l’utile à l’agréable...

Aujourd’hui à Milhaud, ce sont les consciences qu’Hector veut conquérir et rallier à sa cause. Car à force de marcher, il a mesuré la quantité de déchets abandonnés dans la nature. Il a même commencé à les ramasser : 126 sacs de 50 litres et 932 bouteilles en verre en onze mois ! « *Déchets de particuliers, matériels de professionnels, il y a de tout... Il faut absolument sensibiliser le public et rassembler les bonnes volontés pour organiser des opérations de ramassage.* » C’est pourquoi Hector et ses amis viennent de créer l’association *Le Bonheur est dans la garrigue propre*, du nom d’un petit sentier de randonneurs baptisé le chemin du Bonheur. Hector a fini d’y remplir son 100e sac et a envoyé une photo à la mairie. Il a même fabriqué une carte qui répertorie 37 lieux de décharges sauvages à Milhaud. Une ténacité qui devrait permettre de soulever... des tonnes de déchets.

Vous connaissez un "talent du territoire" qui peut tous nous inspirer ? Partagez votre enthousiasme et contactez-nous pour le faire connaître : lacom@nimes-metropole.fr

20 Temps

nîmes métropole

(De gauche à droite) Franck Proust – actuel président de l'Agglo –, et Jean-Paul Fournier – président fondateur et maire de Nîmes (photo de 2002).

2002-2022

Nîmes Métropole fête ses 20 ans !

Le 26 décembre 2001, Michel Autier, alors préfet du Gard, signait l'arrêté portant création – à compter du 1er janvier 2002 – de la Communauté d'Agglomération Nîmes Métropole. Retour en chiffres et en images sur une aventure communautaire qui n'en est qu'à ses prémisses !

Créée en 2002, la Communauté d'Agglomération Nîmes Métropole, est née de la volonté de nombreux maires qui, autour de Jean-Paul Fournier, maire de Nîmes et président fondateur de l'Agglo, se sont rassemblés pour porter un projet commun de développement du territoire. En 2014, Yvan Lachaud succède à Jean-Paul Fournier ; depuis 2020, Nîmes Métropole est présidée par Franck Proust. En 20 ans, Nîmes Métropole est devenu une collectivité à part entière réunissant 39 communes représentées par 104 élus communautaires, dont l'action, au travers de différentes compétences, est désormais inscrite dans le quotidien des quelque 260 000 habitants qui la composent.

L'INFO NIMES METROPOLE

COMMUNAUTE D'AGGLOMERATION

Une ambition partagée

Depuis 15 mois, vous entendez parler de la Communauté d'agglomération Nîmes Métropole. Vous avez peut-être vu son logo. Vous lisez çà et là que telle ou telle compétence qui, jusque-là, était exercée par le conseil municipal de votre commune, a été transférée au profit de Nîmes Métropole. Et naturellement, vous vous posez des questions.

Je sais que tous mes collègues maires des communes ayant décidé de se réunir au sein de la nouvelle collectivité territoriale issue de la loi du 12 juillet 1999 ont fait en sorte de vous expliquer le sens du travail à célébrer ou, je le rappelle, n'a pas vocation à se substituer aux communes dans leurs missions de services de proximité. Nous nous devons toutefois d'aller plus loin dans l'information des quelque 220 000 habitants des 23 communes qui ont choisi de travailler ensemble. C'est la raison pour laquelle le conseil communautaire a décidé de publier régulièrement un journal qui sera livré à votre domicile. Ce sera, avec le développement d'un site internet (www.nimes-metropole.org), le premier lien avec Nîmes Métropole. Nous nous efforcerons, chaque mois, de vous présenter les actions de la Communauté d'agglomération, ses objectifs et ses projets futurs.

En attendant la sortie du premier numéro, début juin 2003, ce dont vous disposez le 1er janvier après une année de mise en place avec les 14 premières communes adhérentes, Nîmes Métropole couvre un territoire homogène, qu'elle dispose de ses locaux définitifs et de ses propres services administratifs, nous avons pensé qu'il serait opportun de vous la présenter. D'autant que deux des décisions importantes ont été prises qui touchent au quotidien bientôt votre quotidien, je pense, notamment à la nouvelle organisation des transports collectifs, par bus, qui entrera en service le 1er septembre 2003 et dont il n'est pas trop tôt pour parler avant de vous laisser découvrir "votre" Communauté d'agglomération, je conclurai ce premier message en souhaitant vous faire partager mon ambition et celle des élus des différentes communes qui ont compris que Nîmes Métropole se veut l'outil de l'aménagement harmonieux et du développement durable d'un territoire dont l'attractivité augmente chaque jour.

Jean-Paul FOURNIER
Maire de Nîmes
Président de Nîmes Métropole
Conseiller général du Gard

Nicolas Sarkozy a inauguré le Colisée

Le 18 février 2003 demeurera dans les annales de la jeune Communauté d'agglomération Nîmes Métropole. C'est ce jour-là, en effet, que l'immeuble du Colisée où elle a "élu domicile" a été inauguré par Nicolas Sarkozy, Ministre de l'Intérieur, de la Sécurité Intérieure et des Libertés Locales. Celui-ci, répondant au Président de Nîmes Métropole, Jean-Paul Fournier, a notamment félicité les élus des 23 communes d'avoir compris tout l'intérêt du travail en commun.

BERNIS - BEZOUCE - BOUILLARGUES - CABRIÈRES - CAISSARGUES - CAVEIRAC
CLARENSAC - GARONS - GÉNÉRAC - LA CALMETTE - LANGLADE - LÉDENON
MANDUEL - MARGUERITTES - MILHAUD - NÎMES - POULX - REDESSAN - RODILHAN
SAINT-CÔMES ET MARUÉJOLS - SAINT-DIONISY - SAINT-GERVASY - SAINT-GILLES

Premier numéro du magazine Métropole en 2003.

Fédérer le territoire
L'union fait la force

En se constituant Communauté d'Agglomération, les communes membres avaient la volonté de partager leurs moyens techniques et humains, de mutualiser leurs compétences afin de supporter financièrement des actions structurantes et des projets d'envergure qu'elles n'auraient pu mener seules.

Leurs actions ainsi fédérées ont permis la mise en œuvre de grands projets de développement territorial, des travaux d'aménagement destinés à apporter de meilleurs services aux habitants et aux entreprises, à préserver leur qualité de vie, à faire rayonner notre savoir-vivre et à définir ensemble l'avenir du territoire.

39 communes réunies autour d'un projet de territoire commun dont l'objectif est désormais de relever le défi d'un développement économique cohérent, d'une attractivité porteuse d'emplois, d'une innovation en matière de mobilités et d'une expertise européenne en matière de protection des biens et des personnes.

Parole de président

« En 2001, l'Agglo était un grand pari, pas du tout une évidence ! »

Franck Proust
Président de Nîmes Métropole

En 2001, avec Jean-Paul Fournier et Jacques Mounis (ndlr : devenu ensuite directeur général des services techniques de l'Agglo), nous avons rencontré tous les maires des alentours.
À l'époque, l'Agglo était un grand pari, pas du tout une évidence ! Nous avons mené – et gagné –, la campagne des Municipales 2001 à Nîmes sur ce pari car nous avions la conviction que rassembler nos énergies, unir nos forces était cohérent.

Nîmes Métropole & ses communes membres

Lorsque l'Agglo a été créée le 1er janvier 2002, son périmètre s'étendait alors à... 14 communes ! Au cours des 20 dernières années, cinq extensions de ce périmètre ont donné à Nîmes Métropole ses limites actuelles, embrassant 39 communes.

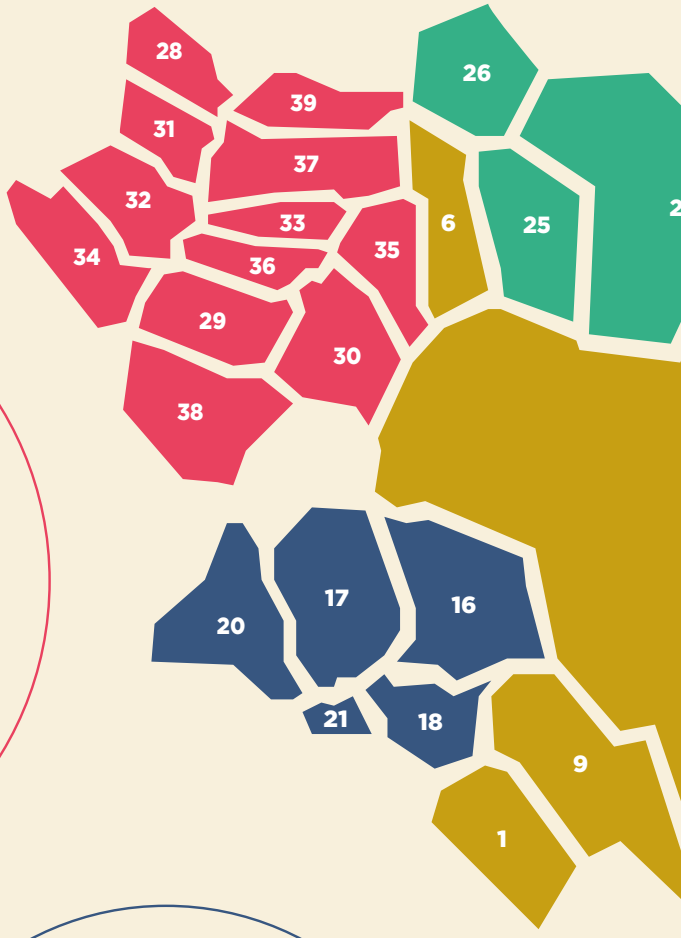

1er janvier 2017

- 28 Domessargues
- 29 Fons
- 30 Gajan
- 31 Mauressargues
- 32 Montagnac
- 33 Montignargues
- 34 Moulézan
- 35 La Rouvière
- 36 Saint-Bauzély
- 37 Saint-Geniès-de-Malgoirès
- 38 Saint-Mamert-du-Gard
- 39 Sauzet

9 juillet 2002

- 15 Bezouce
- 16 Caveirac
- 17 Clarensac
- 18 Langlade
- 19 Lédenon
- 20 Saint-Côme-et-Maruéjols
- 21 Saint-Dionisy

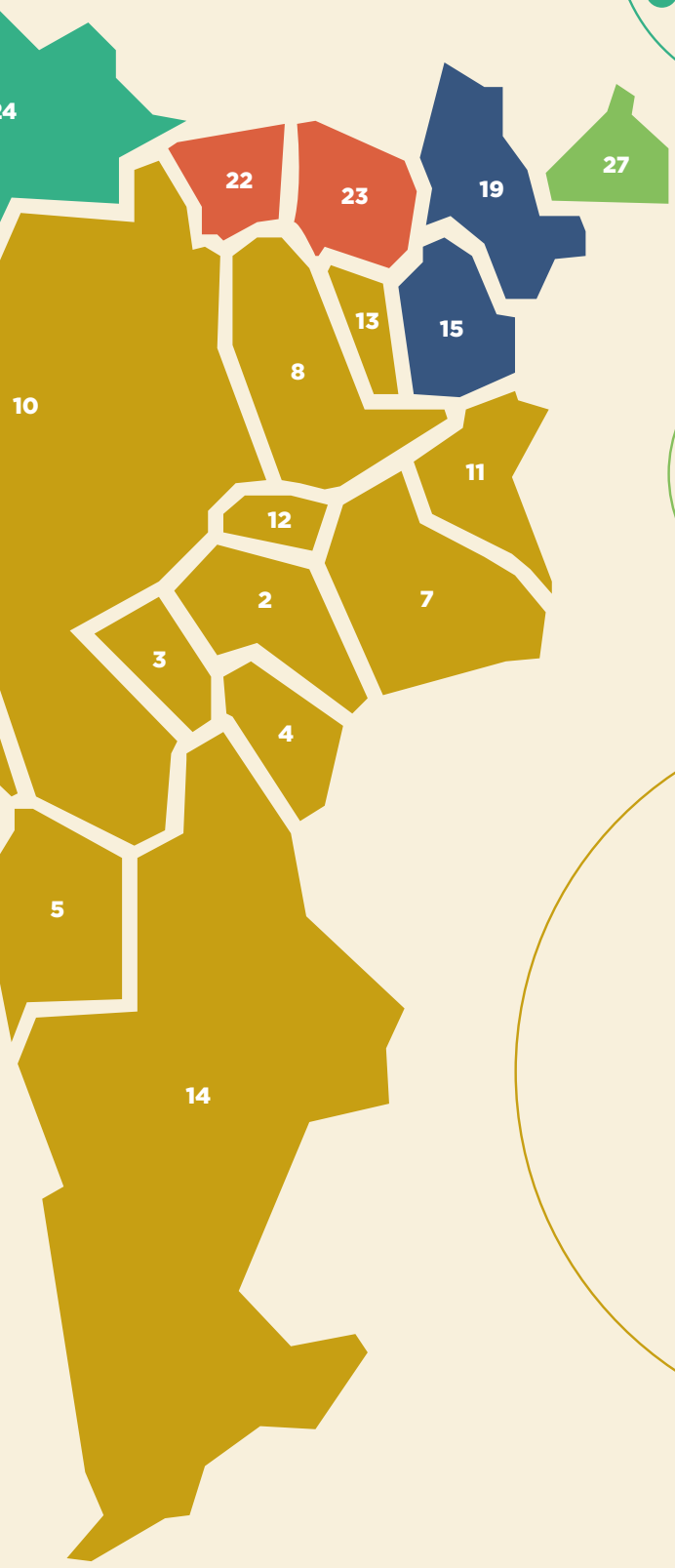

1er janvier 2009

24 Sainte-Anastasie
25 Dions
26 Saint-Chaptes

1er janvier 2003

22 Poulx
23 Cabrières

1er avril 2009

27 Sernhac

1er janvier 2002

1 Bernis
2 Bouillargues
3 Caissargues
4 Garons
5 Générac
6 La Calmette
7 Manduel
8 Marguerittes
9 Milhaud
10 Nîmes
11 Redessan
12 Rodilhan
13 Saint-Gervasy
14 Saint-Gilles

SOLIDARITÉ

Fédérer 39 communes

Merci aux maires fondateurs
Ils ont créé l'Agglo !

Ils partirent 14 maires en 2002 et arrivèrent... 39 en 2022 ! Si notre Agglo existe aujourd'hui, c'est grâce à l'initiative de ces maires et nous leur en sommes reconnaissants. Mais qui étaient-ils exactement ?

Les maires fondateurs*

Jean-Claude SOREAU - Bernis

Georges FOURQUET - Bouillargues

Jacques BECAMEL - Caissargues

Jean YANNICOPOULOS - Garons

Jean-Claude DEMUNCK - Générac

Yves MAURIN - La Calmette

Marie-Louise SABATIER - Manduel

William PORTAL - Marguerittes

Jean-Michel AVELLANEDA - Milhaud

Jean-Paul FOURNIER - Nîmes

Hervé GIELY - Redessan

Bernard FABRE - Rodilhan

Joël VINCENT - Saint-Gervasy

Roland GRONCHI - Saint-Gilles

(*De gauche à droite)

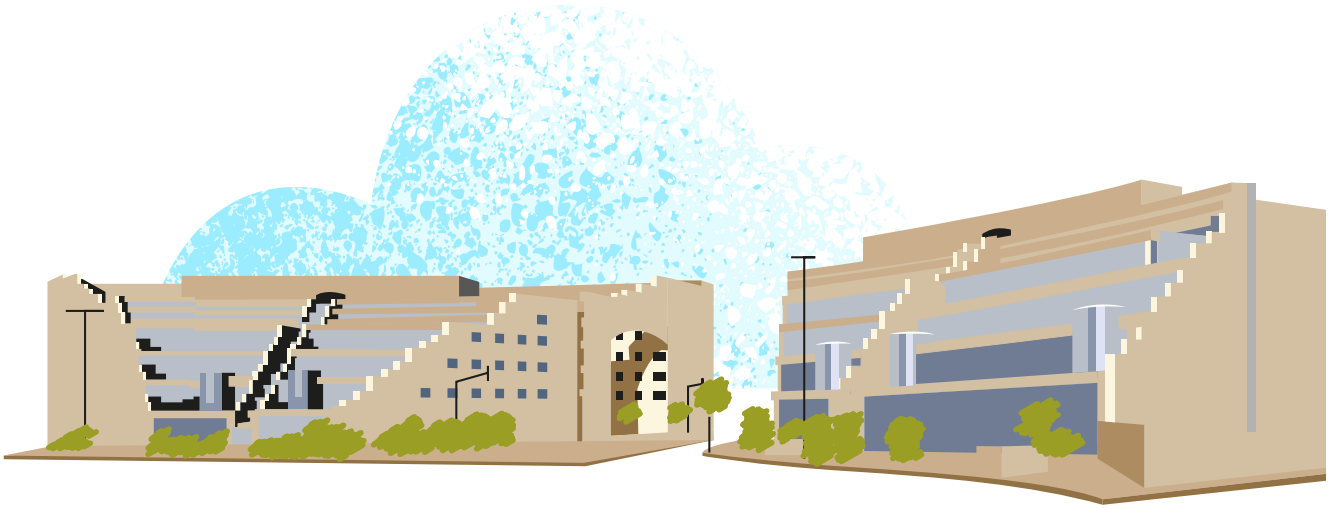

Usagers & communes membres

À quoi sert Nîmes Métropole ?

Déployer des compétences

Ainsi, Nîmes Métropole intervient dans différents secteurs de la vie quotidienne de ses habitants, associations et entreprises, dont les principaux sont la mobilité, l'aménagement du territoire, le développement économique, l'environnement, la collecte & le traitement des déchets, la gestion de l'eau ou la sécurité des biens et des personnes.

Bâtir des infrastructures

L'Agglo gère également des infrastructures et établissements communautaires, directement ou indirectement via des délégataires & des prestaires de services, tels l'aéroport de Nîmes, le stade nautique Nemausa, la scène de musiques actuelles Paloma, la pépinère Valdegour, le Mas Larrier ou le domaine de Vallongue, sans oublier les 21 zones d'activités économiques (ZAE) de notre territoire.

Offrir des services aux communes

Pour ses communes membres, Nîmes Métropole a mutualisé différentes prestations stratégiques, notamment la recherche de financement, le conseil en économie partagée, l'application du droit des sols (ADS), le réseau wifi public Gecko ou le cadastre solaire. L'Agglo a également créé une plateforme des communes, un pôle fiscalité et une Médecine professionnelle partagée. Enfin, elle alloue des fonds de concours aux communes pour co-financer leurs projets structurants.

Parole d'agent

« L'Agglomération est l'échelon territorial le plus pertinent pour développer des politiques publiques »

Jean-François Lheureux
Directeur général des services de Nîmes Métropole

Il me semble que l'Agglomération est l'échelon territorial le plus pertinent pour développer des politiques publiques car il dispose souvent d'un nombre d'habitants équilibré et d'un périmètre idéal. Bien souvent, la commune est trop petite – donc sous-financée –, et le département trop grand – donc éloigné des populations. De son côté, la communauté d'agglomération affiche une taille intermédiaire permettant de réaliser des équipements structurants tout en offrant des services de proximité.

Nîmes Métropole en quelques chiffres

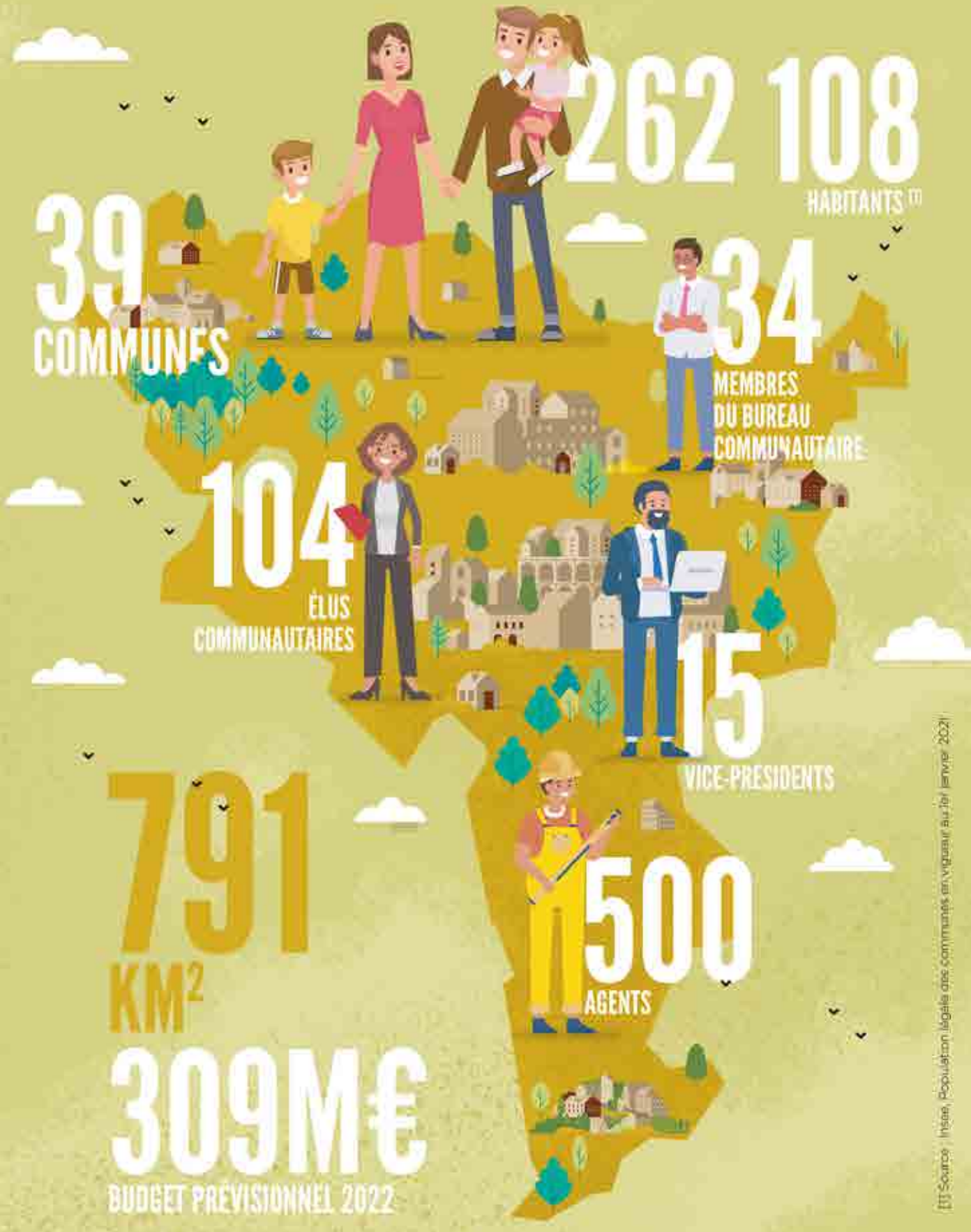

[1] Source : Insee, Population légale des communes en vigueur au 1er janvier 2021

Obligatoires & facultatives

Quelles sont les compétences de l'Agglo ?

DEPUIS 2009

Aménagement numérique du territoire •

DEPUIS 2006

Qualité de l'Air •
Chemins de randonnée •
Réserves foncières •

DEPUIS 2005

Gestion de l'assainissement •
Lotissements d'activité •
économique d'intérêt
communautaire

DEPUIS 2004

Politique culturelle •
Environnement •

DEPUIS 2002

Mobilités •
Développement économique dont gestion •
des zones d'activités économiques (ZAE) d'intérêt communautaire
Aménagement du territoire •
Equilibre social de l'habitat •
Politique de la ville •
Gestion du service public d'adduction d'eau potable •
Equipements sportifs et culturels d'intérêt communautaire •
Voirie d'intérêt communautaire •

Les compétences – et donc les devoirs & pouvoirs de Nîmes Métropole – sont définis dans l'article L. 5216-5 du Code général des collectivités territoriales. Le plus important à retenir : les compétences exercées par la Communauté d'agglomération – qu'elles soient obligatoires ou facultatives –, le sont en lieu et place des communes membres !

DEPUIS 2011

- Collecte & traitement des déchets ménagers
- Gestion des aires d'accueil des gens du voyage
- Service public d'assainissement non collectif (Spanc)

DEPUIS 2016

- Gestion des eaux pluviales urbaines

DEPUIS 2017

- Action économique renforcée dont toutes les zones d'activités économiques
  - Politique locale du commerce et soutien aux activités commerciales d'intérêt communautaire
- Promotion du tourisme dont les offices de tourisme

DEPUIS 2018

- Gestion des milieux aquatiques & prévention des inondations (Gemapi)

DEPUIS 2021

- Gestion des pistes cyclables

Légende :

- Compétences obligatoires
- Compétences facultatives

Les compétences en actions

Qu'a bâti Nîmes Métropole ?

Depuis 20 ans, l'Agglo mène des projets, réalise des aménagements et offre des services structurants pour le territoire et tous ses habitants. Quels sont les plus emblématiques d'entre eux ?

Depuis 2002
Hôtel communautaire, à Nîmes
dit « Le Colisée »

2003
Premier réseau des transports collectifs de Nîmes Métropole (TCN)
+ Premier Programme local de l'habitat (PLH)

2005
Premier Plan de rénovation urbaine (NPNRU 2005-2015)
+ Premier Plan de déplacement urbain (PDU)

2007
Stade nautique Nemausa
+ Premier programme d'aménagement de prévention des inondations (PAPI I)
+ Parking relais Parnasse / Costières
+ Handigo
+ Tango

2009
Premier Plan de déplacement entreprises (PDE)
+ Généralisation du très haut débit sur le territoire

2010
Agenda 21

2012
Ligne de tram'bus T1
+ Scène de musiques actuelles Paloma
+ Création du pôle métropolitain Nîmes-Alès
+ service Gecko (Hotspots wifi)

2013
Base Sécurité civile sur l'aéroport Nîmes-Garons

2014
Vélo Tango

2015
Programme PAPI II

2019
Aménagement de l'avenue de la gare Nîmes Pont-du-Gard + Navette Nîmes Pont-du-Gard + T1 Sud (extension jusqu'à Caissargues)

2020
Ligne de tram'bus T2 + Bois des noyers + Eau de Nîmes Métropole

2021
Plan climat-air-énergie territorial (PCAET) **+ Projet alimentaire territorial** (PAT) **+ Labellisation « Territoire engagé »** (ex-Citergie) **+ Bureau de tourisme communautaire de Saint-Gilles**

2022
Extension T2 + 2e plan NPNRU + Programme PAPI 3 Vistre-Vistrenque

2022-2023
Nouveau réseau de pistes cyclables

2023-2025
Centre d'excellence européen de la gestion des risques

2025-2030
Parc à thème Magna Porta

2027
22e ZAE Porte Sud (Ex Ocvia)

2030
Plan de mobilité (PDM)

2032
Requalification du Marché Gare

À VENIR

À l'affiche en 2021 !

Depuis 2005

Les Vendredis de l'Agglo (VDA)

Depuis 2006

Nîmes Métropole Jazz Festival (NMJF)

Les Journées méditerranéennes des saveurs (JMS)

Depuis 2010

Les Rendez-vous Nature

Depuis 2016

La Digiweek

Depuis 2019

Nettoyage de printemps

Depuis 2019

Nettoyage d'automne

Depuis 2021

Tous au Bois

Festival Traditions & Afición

Événements

Des temps forts pour mieux vivre ensemble !

En plus de gérer des compétences et des établissements communautaires, l'Agglo a mis en place des événements qui fédèrent les habitants et les communes membres. À destination de toute la famille ou des entreprises du territoire, la plupart d'entre eux sont libres et gratuits. Donc à consommer sans modération !

Et demain ?

Nîmes Métropole face à ses défis !

Tous les habitants le savent : l'Agglomération de Nîmes est une terre où le dérèglement climatique a des conséquences directes et visibles par tous. Parmi les défis que doit continuer à relever notre Agglo : celui de la résilience climatique et de ses impacts économiques.

Parole de président

« Le Rhône et le Vidourle ne doivent plus nous limiter ! »

Franck Proust
Président de Nîmes Métropole

Il est essentiel pour nous tous de prendre de la hauteur dans les années à venir, mais aussi de décloisonner notre territoire, d'en dépasser les frontières. Le Rhône et le Vidourle ne doivent plus nous limiter. Pour mieux nous protéger et protéger les autres comme nous l'ambitionnons, il faudra faire preuve de discernement et tracer les contours de nouveaux partenariats avec des territoires voisins notamment.

Notre Agglo est un des territoires les plus riches de l'Hexagone au niveau agricole et viticole ; mais c'est également un des plus chauds de l'Hexagone, soumis à de fortes sécheresses et à des risques d'inondation élevés, menaçant les habitants, leurs biens et l'environnement.

Les protéger durablement est donc un enjeu stratégique à conjuguer avec les priorités de l'Exécutif, que sont le développement économique, un réseau de transport cohérent, et la protection des personnes et de leurs biens.

20 TEMPS POUR RETRACER L'HISTOIRE DE L'AGGLO

À l'occasion des 20 ans de Nîmes Métropole, nous avons réalisé un retour en images sur les 20 « temps » forts de la collectivité et quelques temps marquant les années à venir.

Retrouvez l'intégralité des 20 temps sur notre site.

Les priorités stratégiques de l'Agglo

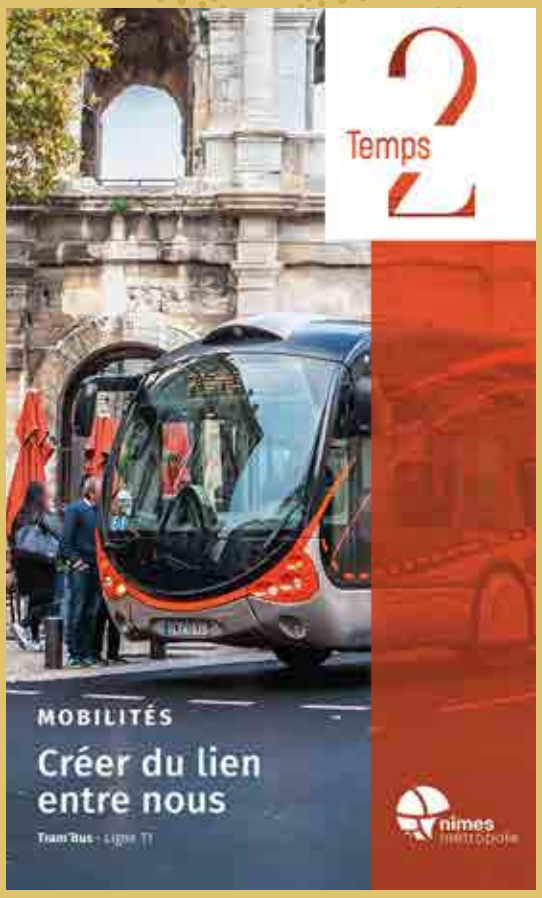

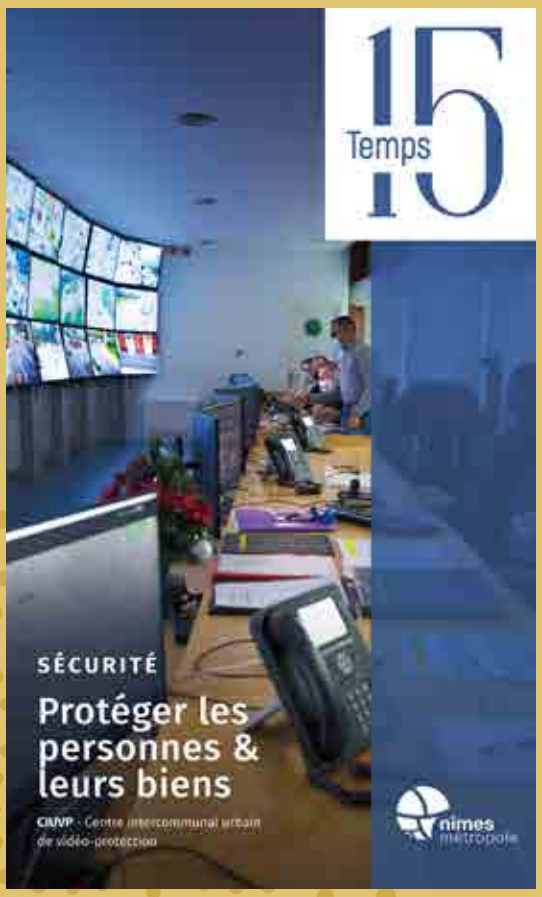

L'objectif de l'Agglomération est d'avancer sur le chemin d'une véritable écométropole…

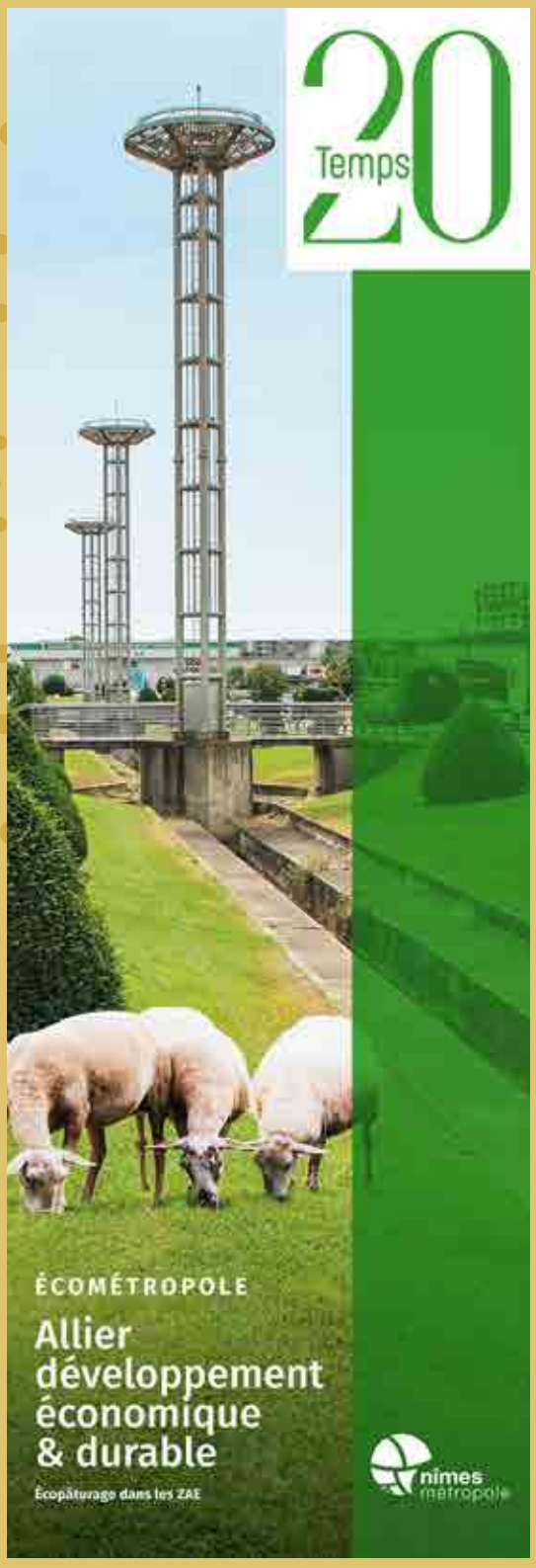

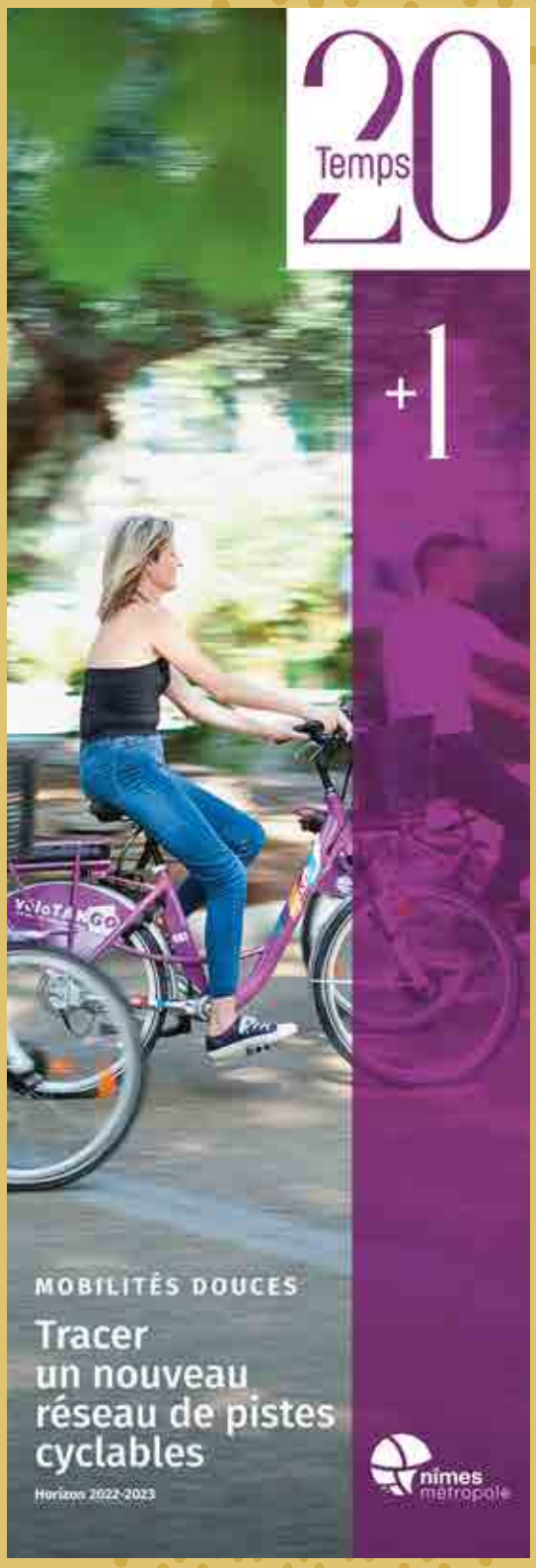

... Une ambition incarnée par des actions et des projets concrets alliant développement économique & durable.

Aménagement économique du territoire

Les projets structurants à l'ordre du jour

Contournement ouest pour désengorger le nord de l'Agglomération, 3e voie à quai pour relier les gares de Nîmes-Pont-du-Gard et Nîmes-centre, recherche de foncier pour implanter de nouvelles entreprises… Les projets structurants ont été remis sur la table par l'Exécutif, qui gère également l'aménagement économique du territoire.

ZAE Magna Porta

©Soyoung LEE - CARTA - REICHEN ET ROBERT ASSOCIES - Architectes - Urbanistes

Parole d'élu

« Redynamiser les équipes autour d'un projet de territoire cohérent »

Frédéric Touzellier
Premier vice-président de Nîmes Métropole, délégué à l'Aménagement du territoire, maire de Générac

Mon premier objectif au cours des 15 premiers mois de mandature a été de redynamiser les équipes autour d'un projet de territoire cohérent au niveau de l'aménagement des zones d'activité. Ensuite, nous avons mis en place un programme financier tenant compte des opportunités foncières mais aussi des difficultés à trouver des surfaces de compensation pour installer des entreprises.

ZAE Mitra

Une feuille de route ambitieuse mais réaliste

À la suite du diagnostic foncier réalisé par les services de l'Agglo, une feuille de route et un tableau de bord ont été mis en place. Objectif ? Prioriser au cours du mandat certaines zones sur les critères de faisabilité et de pertinence en fonction des objectifs d'accueil d'entreprises.

Projet ZAE Porte Sud (Ex-base Ocvia)

Projet ZAE Magna Porta

Dans cette perspective, une étude fine a été élaborée par la Direction de l'Aménagement du territoire de Nîmes Métropole, accompagnée par l'Agence d'urbanisme.

Dans un premier temps, l'Exécutif a choisi d'éliminer de sa feuille de route ou de reporter notablement des dossiers tels TEC 2 à Marguerittes et le secteur de Magna Porta situé sur Redessan. Pour le premier, la non-faisabilité tient au volume et au montant des compensations foncières (Cf. encadré ci-dessous).

Dans un second temps, trois dossiers structurants ont été priorisés car propres à générer des emplois et des retombées économiques majeures pour le territoire :

Pour 1 hectare aménagé au profit des entreprises sur une zone où niche l'outarde canepetière, l'Agglo doit compenser par 4 hectares afin de la déplacer et lui permettre de nicher à nouveau.

1. NOUVEAU Aménagement de l'ancienne base Ocvia avec le projet d'intérêt général de future maison d'arrêt en 2027, auquel est associé le projet économique de la future zone ZAE Porte Sud sur environ 25 ha ;

2. NOUVEAU Aménagement de la ZAE Magna Porta sur les 60 ha de la commune de Manduel, projet accueillant des entreprises liées à l'innovation et à l'expérimentation, notamment autour de la thématique de l'eau ;

3. Extension et finalisation de la ZAE Mitra existante sur 20 ha.

COMPENSATIONS FONCIÈRES, KEZACO ?

Si un projet d'aménagement génère des impacts négatifs pour l'environnement du type destruction de nids ou de plantes rares, difficulté d'absorption de l'eau par les sols, etc., la loi impose une compensation à la Collectivité, c'est-à-dire la maîtrise d'autres terrains « sanctuarisés » à cet effet.

Or la difficulté est qu'il est très rare de « compenser à l'identique ». Ainsi, dans le cas d'une fleur rare, 1 hectare au profit des entreprises nécessitera environ 5 hectares de compensation pour recréer une biodiversité équivalente permettant à cette espèce de s'implanter.

Nouveau réseau Tango

L'Agglo fait le trajet jusqu'aux futurs usagers

La Direction Mobilités de l'Agglo a engagé une réflexion pour améliorer le réseau de transports en commun Tango. Objectif ? Un réseau amélioré à court terme… sans oublier de penser les déplacements à plus long terme tandis que la démarche s'inscrit dans le Plan de mobilité (PDM) 2030.

5300 personnes interrogées, 18500 déplacements étudiés : l'enquête ménages-déplacements (EMD), pour ne citer qu'elle, a permis aux services de l'Agglo de disposer de données précises sur les pratiques de déplacement des habitants du territoire. Un temps d'étude primordial pour que la restructuration du réseau Tango apporte les bonnes réponses en matière de dessertes.

Double ambition : améliorer le réseau au plus près des besoins exprimés par les usagers et capter une nouvelle clientèle d'actifs, ceux qui aujourd'hui utilisent majoritairement la voiture et qui pourraient choisir de la laisser au garage - ou sur un parking relais -, au profit des transports en commun plus éco-compatibles.

En ligne de mire : le Plan de mobilité (PDM) 2030 – outil de planification permettant d'organiser sur le long terme les déplacements dans l'Agglo –, et la transition écologique, avec des solutions de transports soucieuses de l'environnement, de la qualité de l'air et du changement climatique.

Parole d'élu

Jean-Marc Campello
Vice-président de Nîmes Métropole, délégué aux Mobilités et infrastructures de transport, conseiller municipal de Nîmes

« Nous voulons une mobilité propre et un réseau qui corresponde à la demande des habitants du territoire, au plus près des usagers, avec une vitesse commerciale qui puisse capter les actifs. »

Un dialogue de proximité avec tous les acteurs du territoire

Comment faire évoluer le réseau ? Précisément en le co-construisant avec les habitants et les acteurs du territoire. C'est donc à l'épreuve des principaux intéressés que l'Agglo va soumettre les scénarios de dessertes élaborés avec son délégataire Transdev, exploitant du réseau Tango.

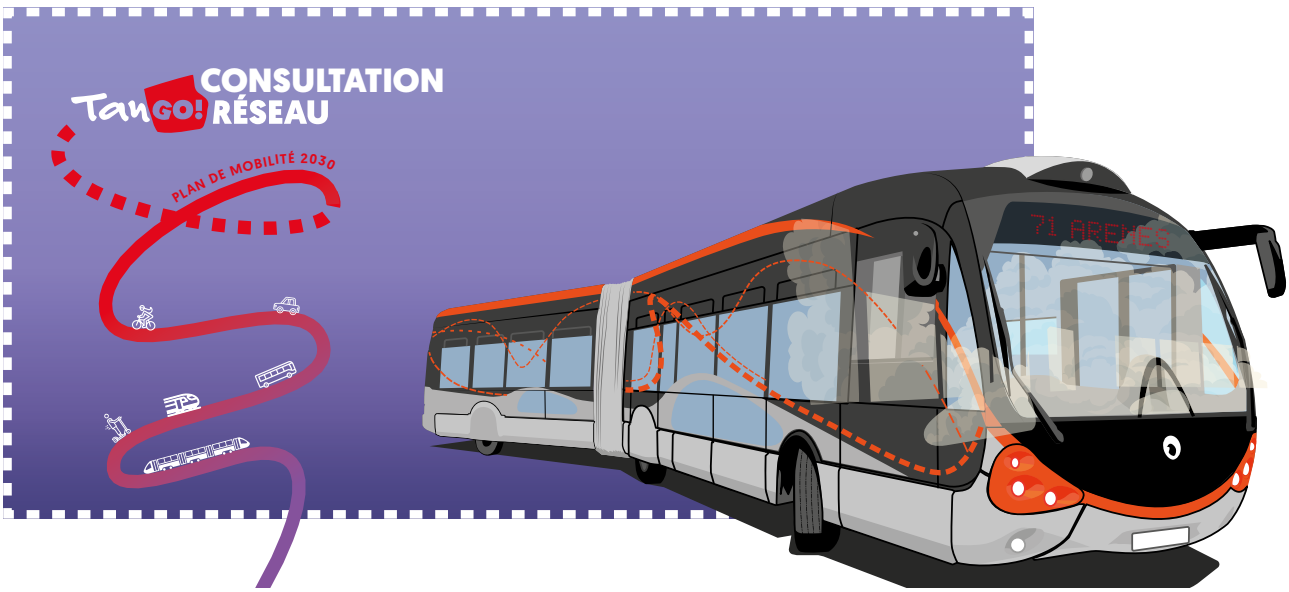

Programmée dans le courant du 1er semestre 2022, la consultation démarrera par la présentation aux élus de chaque commune de la démarche engagée. Suivront, sur 9 de secteurs formant le territoire, des ateliers de travail ouverts au public sur inscription (usagers comme non usagers), et animés par les représentants de Nîmes Métropole, de Transdev et de l'agence Wonderful, partenaire de l'Agglo dans l'organisation de cette opération.

Conçus en fonction des spécificités de chaque secteur - les attentes des habitants de la Vaunage ne sont évidemment pas les mêmes que celles de ceux du centre-ville de Nîmes -, ces ateliers permettront d'ajuster et/ou de confirmer les choix retenus pour le futur réseau Tango en même temps qu'ils seront l'occasion d'alimenter une réflexion à plus long terme sur le PDM 2030.

Parole d'élue

Claude de Girardi
Membre du bureau communautaire de Nîmes Métropole, déléguée au Transport routier de voyageurs urbains et péri-urbains, adjointe de quartier à la Ville de Nîmes

« L'organisation de cette consultation traduit notre volonté d'écouter les différents acteurs des communes et du territoire. »

T2 : LA COLONNE VERTÉBRALE DU RÉSEAU

9 stations sur 6,5 km pour un investissement de **40 M€** : la livraison du 2e tronçon de la ligne de tram'bus T2, qui va de la gare Nîmes-centre à Paloma, interviendra en même temps - 4e trimestre 2022 - que sera mis en service le nouveau réseau Tango. Un timing parfait puisque la restructuration a été pensée autour de cette "colonne vertébrale" !

Réhabilitation des logements
Habiter mieux ? C'est possible !

Mis en place par Nîmes Métropole en 2011 et géré en direct par un pôle dédié depuis 2017, le Programme d'intérêt général (PIG) « Habiter Mieux » subventionne les travaux de réhabilitation, de maintien à domicile et d'économies d'énergie des logements. Pouvez-vous en bénéficier en tant que propriétaires ? Zoom sur ce dispositif gagnant-gagnant dans la durée !

Remplacement d'une baignoire par une douche

Pose de nouveaux volets roulants

CHIFFRES-CLÉS 2018-2021

- **740** logements financés pour 1 600 administrés
- **470** projets d'économies d'énergie
- **270** logements adaptés au maintien à domicile

Un cercle vertueux économique :
1 € investi par Nîmes Métropole + 4,8 € investis par l'Agence nationale de l'habitat (Anah) = 11 € de retombées dans l'économie locale.

Parole d'élue

« La question du logement est cruciale sur le territoire »

Géraldine Rey-Deschamps
Vice-présidente de Nîmes Métropole, déléguée à l'Habitat et au Renouvellement urbain, conseillère municipale de Nîmes

Le logement est au cœur des préoccupations de nos concitoyens parce qu'il forme, avec l'emploi et la santé, un des trois piliers essentiels à la construction d'une vie. Améliorer l'habitat sur le territoire, c'est améliorer la qualité de vie et le bien-être des habitants, mais aussi créer des conditions favorables à l'équilibre social, garant du mieux vivre ensemble et de mixité sociale. Tel est l'objectif du PIG "Habiter Mieux".

Destiné aux propriétaires, le Programme d'intérêt général (PIG) « Habiter Mieux » alloue des subventions permettant de financer jusqu'à 60 % des travaux de réhabilitation des logements.

Et c'est un grand succès ! À quelques semaines de la fin du programme fixée à mars 2022, le 3e PIG « Habiter Mieux » 2018-2021 a atteint 98 % de son objectif. Une grande satisfaction pour l'Agglo qui a décidé de prolonger ce dispositif !

Parole d'usager

« C'est un tel confort. Je leur mets 10/10 ! »

Jacqueline Bertuit
Propriétaire d'un appartement à Nîmes (travaux d'autonomie)

J'avais déjà sollicité l'aide de l'Anah il y a une dizaine d'années quand mon mari était encore là pour un monte-escalier. La baignoire était difficile d'accès et nous avions déjà pensé à des travaux pour une douche. Je les ai faits sans lui malheureusement et jamais je n'aurais cru que cela m'apporterait un tel confort. Je ne peux que remercier tous ceux qui, du début à la fin, m'ont accompagnée et m'ont permis d'obtenir une subvention sans laquelle, vu mes petits revenus, je n'aurais rien pu faire.

Parole d'usager

« Je suis vraiment satisfaite et j'en parle autour de moi ! »

Véronique Guibert
Propriétaire d'une maison de lotissement à Nîmes (travaux en faveur des économies d'énergie)

Ma maison était équipée d'un chauffage électrique donc j'avais tout à gagner en sollicitant une aide.
J'ai été très bien accompagnée par mon interlocuteur d'Urbanis et, grâce aux subventions, j'ai pu faire réaliser le double vitrage et installer un poêle à granulés pour chauffer mes 70 m². Les travaux ont été réalisés en avril 2021 donc je n'ai pas encore de recul suffisant pour évaluer les économies d'énergie mais je ne me fais pas de souci, elles seront là. Je suis vraiment satisfaite et j'en parle autour de moi.

SUIS-JE ÉLIGIBLE AU PIG « HABITER MIEUX » ?

Je suis propriétaire depuis plus de 15 ans ? Je touche des revenus limités ? Je veux recourir à un artisan qualifié pour réhabiliter mon logement dégradé, le mettre aux normes d'autonomie et de maintien à domicile, ou l'optimiser pour réaliser des économies d'énergie ? Je monte un dossier !

POUR EN SAVOIR PLUS, CONTACTEZ URBANIS
04 66 29 97 03 / habitermieux@urbanis.fr

OU LE SERVICE HABITAT - PÔLE PARC PRIVÉ, DE L'AGGLO
04 66 02 54 14 / aidesparcprive@nimes-metropole.fr

Scannez-moi !

Optimiser l'offre de services

"Nîmes Métropole Entreprises" un atout maître dans le jeu de l'Agglo

État des lieux, diagnostic et rapport : ces trois étapes ont permis à la Direction du Développement économique de Nîmes Métropole d'établir un programme d'actions pour optimiser l'offre de service aux entreprises. Objectif de Nîmes Métropole Entreprises ? Faciliter la vie des entreprises implantées sur le territoire et en attirer de nouvelles.

Il a d'abord fallu prendre le temps de l'analyse. Un temps long mais nécessaire pour étudier les principaux dispositifs et offres de services à destination des entreprises au niveau du territoire, qu'il s'agisse d'implantation, d'accompagnement à la création ou au développement.

Conclusion du rapport qui en a suivi : trop d'interlocuteurs ! Sans oublier trop d'offres et trop de démarches complexes. Au final, comment s'y retrouver ? Sur notre territoire comme partout ailleurs en France, cette offre pléthorique est préjudiciable à la gestion et au suivi des demandes des entreprises.

D'où l'élaboration d'un programme d'actions et une nouvelle organisation interne des services de la Direction du Développement économique de l'Agglo. Objectif ? Permettre aux entreprises présentes sur le territoire d'obtenir des réponses efficaces et personnalisées. Et pour celles qui seraient tentées de venir chez nous, de ne plus hésiter !

Parole d'élu

« L'objectif est de gagner en lisibilité, en efficacité. »

Olivier Fabregoul
Vice-président de Nîmes Métropole, délégué au Développement économique, maire de Caissargues

L'objectif de cette réorganisation et de ces plan d'actions, c'est de recentrer la politique de développement économique de l'Agglo et de gagner en lisibilité, en efficacité pour les entreprises existantes et pour attirer des entreprises pourvoyeuses d'emplois. Le service "Nîmes Métropole Entreprises" doit devenir une référence et un atout maître pour décupler l'attractivité du territoire et son développement économique.

Parole de partenaire

« La demande des chefs d'entreprise est claire : simplicité et efficacité. »

Christophe André
Fondateur de Sedicom (agence menant la co-construction du site internet)

Rencontrer les chefs d'entreprise lors d'ateliers nous a permis d'identifier les besoins et les réponses possibles à y apporter. Et d'entendre leur demande forte : simplicité et efficacité. C'est sur cette base que se construit le site internet. L'option envisagée, est un éventail de questions-réponses qui permettent d'obtenir à 95 % les informations sur le site internet et pour les 5% restants, renvoyer sur un numéro unique avec réponse sous 48 heures ouvrées.

Parole de chef d'entreprise

« Il faut faciliter les démarches et pousser les barrières. »

Max Gizzi
Président de KPI Groupe

Ce qui plaît aux chefs d'entreprise dans la démarche de Nîmes Métropole, c'est que le projet s'appuie sur les entrepreneurs et leur ressenti. Lors des ateliers, nous avons pu nous exprimer en toute sincérité et exposer notre vision. Ce qui compte aujourd'hui sur un territoire, c'est le dynamisme, la réactivité et surtout l'agilité à tous les niveaux, la capacité à s'adapter. Qu'il s'agisse d'implantation, de recrutement ou d'échanges avec l'institution, il faut faciliter les démarches et pousser les barrières.

Quels outils au service des dirigeants et chefs d'entreprise ?

Premier outil mis en service en septembre dernier : **le CRM** (*Customer Relationship Management*, soit gestion de la relation client). Cet outil va permettre à Nîmes Métropole de développer une vision globale de sa relation avec les entreprises du territoire.

Plus de 27 000 entreprises recensées, près de 75 000 emplois occupés : voilà qui donne une idée du "fichier clients" de l'Agglo !

Deuxième outil en cours d'élaboration et surtout de co-construction avec les chefs d'entreprise : **un nouveau site internet** qui sera accessible au 1er semestre 2022. Son rôle ? Simplifier le parcours des dirigeants et mettre à disposition le maximum d'informations utiles en matière d'installation et de développement de leurs structures.

Tri des emballages

Pour les fêtes, je fais un cadeau à la planète

Durant les fêtes de fin d'année, la consommation d'emballages augmente sensiblement par rapport au reste de l'année. Quels emballages privilégier et comment les trier ? N'oubliez pas les bons réflexes et, en cas de doute, jetez un œil au guide de tri de l'Agglo ci-contre.

Comment trier les papiers cadeaux ?

Pour être entièrement recyclé, votre emballage cadeaux doit être en papier simple, kraft ou carton. Il peut alors être déposé dans votre poubelle de tri. Les autres papiers cadeaux, avec des paillettes ou plastifiés, sont à déposer dans votre poubelle des ordures ménagères.
Envie de surprendre ? Emballez vos cadeaux avec des cartes routières, journaux, magazines ou chutes de tissus en vous inspirant de la technique japonaise Furoshiki !

Que faire de mon sapin ?

Au lendemain des fêtes, ne l'abandonnez pas sur le trottoir ! En effet, votre sapin naturel est recyclable ! Il peut servir de paillage, de désherbant naturel ou produire du compost. Où déposer mon sapin ? Au même titre que les déchets verts, les sapins naturels doivent être amenés en déchèterie ou dans un écopoint, et cela sans sac, sans décoration, sans neige artificielle… et sans socle.

Noël solidaire, réemploi, économie circulaire

Un cadeau en double, un cadeau qui ne vous plaît pas ou tout simplement l'envie de trier et de donner une seconde vie aux cadeaux inutilisés ? De nombreuses initiatives permettent de les recycler ! Parmi elles, les « ressourceries », véritables lieux de convivialité où tout commence avec des dons. Une fois triés et reconditionnés par les bénévoles de la ressourcerie, ils permettent d'alimenter la boutique. À Nîmes, la Ressourcerie Réa-Nîmes vous accueille au 18, rue des Platanettes (du mercredi au samedi, de 10 h à 18h pour la boutique solidaire ; de 10 h à 17 h pour l'espace dépôt).

BAC GRIS/VERT OU SAC NOIR

Ordures ménagères

Déchets ménagers résiduels, et déchets sanitaires

À jeter dans un sac bien fermé

POUR ALLER PLUS LOIN…

COMPOSTEZ VOS DÉCHETS de cuisine et de jardin !

Composteurs proposés par Nîmes Métropole

BACS/SACS BLEUS OU JAUNES

Emballages ménagers

Seuls les emballages vont dans le bac/sac de tri

À déposer en vrac dans le bac/sac

ATTENTION !

INTERDITS

Sac transparent obligatoire.

EN COLONNE

Verre

Bouteilles, pots, bocaux

À jeter sans bouchon ni couvercle

IMPORTANT !

Inutile de laver les emballages, il suffit de les vider !

EN DÉCHÈTERIE

Déchets encombrants, déchets verts, électroniques, polluants, gravats, cartons bruns…

POUR ALLER PLUS LOIN…

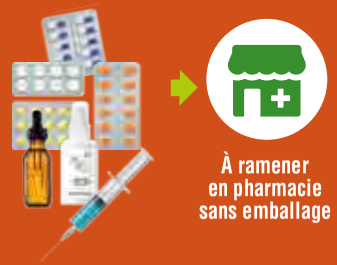

À ramener en pharmacie sans emballage

Homo Recyclus

COCHEZ VOS JOURS DE COLLECTE

Ordures ménagères	Emballages ménagers
○ LUN	○ LUN
○ MAR	○ MAR
○ MER	○ MER
○ JEU	○ JEU
○ VEN	○ VEN
○ SAM	○ SAM
○ DIM	○ DIM

CITEO — Donnons ensemble une nouvelle vie à nos produits.

Sud Rhône Environnement

sitom sud gard

04 66 02 54 54
dctdm@nimes-metropole.fr
www.nimes-metropole.fr

DÉMARCHES EN LIGNE nimes-metropole.fr

nîmes métropole

Jusqu'au 6 mai 2022

Le territoire, une scène grande ouverte au spectacle vivant

L'excellent démarrage de la 7e saison des Vendredis de l'Agglo (VDA), inaugurée en septembre à Paloma avec "La Machine de Turing" - quatre Molières en 2019 ! - confirme son succès ! Une manifestation qui, en déployant ses spectacles partout, pour tous et gratuitement, comble les attentes d'un public conquis par la qualité de la programmation.

« *Vous avez une chance inouïe de voir gratuitement de tels spectacles dans vos communes !* » Ce ne sont pas là les mots des organisateurs mais ceux des artistes invités, très nombreux à saluer le concept. Concept simple mais évidemment rare. En organisant les Vendredis de l'Agglo (VDA), Nîmes Métropole souhaite que le spectacle vivant irrigue régulièrement tout le territoire et touche un maximum d'habitants avec cet argument imparable : la gratuité. Et une ambition forte : que gratuité rime avec qualité !

La 7e saison, programmée cette année du 10 septembre 2021 au 6 mai 2022, ne déroge pas à cette règle et a très bien démarré. Complet à Paloma, à Saint-Chaptes, à Caveirac… L'obligation du pass sanitaire n'a pas entamé l'envie du public. Théâtre, humour, comédie, musique, magie…
Les propositions font partout mouche chez les grands et les petits tandis que pour le confort de ces derniers, les Pestacles sont programmés à deux reprises pendant les 1er et 3e week-ends des vacances scolaires. La billetterie sur place est de retour et une petite restauration est assurée par Le Secours Populaire, partenaire de la manifestation depuis 2018.

Nouveautés édition 2021-2022

Nouveauté cette année pour prolonger le plaisir de se retrouver : un week-end événement a été organisé à La Calmette les 10 & 11 décembre derniers. Spectacle familial vendredi soir, Pestacle samedi après-midi et animations toute la journée avec marché des saveurs et roussataïos : un week-end culture et traditions dans une commune choisie, appelé à devenir un temps fort des VDA.

Pour l'heure, de belles affiches attendent le public - dont, nouveauté aussi, une soirée contes avec Éric Derrien pour la reprise le 7 janvier à Saint-Bauzély - avant que le rideau ne tombe sur cette 7e édition avec "Vacances obligatoires" le 6 mai à Saint-Geniès-de-Malgoirès. Une jolie conclusion.

Parole d'agent

« L'agglo, c'est un théâtre, une immense et même salle »

Guilhem Robert
Chef de projet Animation
du territoire de Nîmes Métropole

Notre but est clair : diffuser de la culture partout sur le territoire, pour tous et gratuitement. Pour la programmation, 44 spectacles dans 39 communes, c'est plus un travail d'orfèvre en fonction des disponibilités, des salles et des spectacles… Il faut que tout ça s'emboîte mais c'est passionnant ! Tant du côté des communes, très demandeuses, que du côté des artistes qui acceptent de se produire dans des conditions inhabituelles pour eux. C'est un travail de longue haleine sur le territoire que je perçois comme une seule et même salle où l'on programme des choses différentes pour impulser le réflexe culture chez les habitants. Et quand ça marche, c'est génial !

MELVYN BARROS SIGNE L'AFFICHE

Formé en arts plastiques et arts appliqués à Vauban, Melvyn Barros a très vite tracé sa voie d'artiste et travaille depuis huit ans au sein d'une galerie-atelier à Nîmes. Figuration libre et culture pop, BD, cinéma et musique… Ses inspirations sont multiples comme le sont ses techniques pour une seule intention : le « crossover » ou mélange des genres. « *Ce que j'aime, c'est l'art qui réunit. En créant l'affiche des VDA avec tous ces personnages en rapport avec les spectacles, je sais qu'il y en a un qui réunira les jeunes, les moins jeunes et les anciens.* » En adéquation totale avec l'ambition des VDA, son affiche, déclinée en écocups que le public s'arrache à chaque concert, en est donc la parfaite ambassadrice !

Pour en savoir plus : melvynbarros.art / Melvyn Barros
Atelier Galerie Barros : 5 rue Emile Jamais, à Nîmes.

Et si on réinventait nos week-ends ?

Quand on ne peut plus se projeter avec certitude à l'autre bout du monde, on regarde différemment son territoire… Et si nous autres, habitants de l'Agglo, partions à sa (re)découverte le temps d'un week-end ? Histoire de voyager à proximité, hors des sentiers (re)battus, pour en admirer les beautés humaines, patrimoniales et naturelles. Des idées de sorties pour petits et grands à retrouver dans chaque numéro de votre magazine « Métropole » !

À Sainte-Anastasie

La Maison du grand site des Gorges du Gardon, la biodiversité en vitrine

Parce qu'elles constituent un espace naturel exceptionnel, protégé et classé "réserve de biosphère" par l'Unesco, les Gorges du Gardon ont leur "maison". Un espace muséographique en accès libre pour en apprendre plus sur ce site habité depuis… la Préhistoire ! Quatre univers ludiques, pédagogiques et interactifs - garrigue, Gardon, falaises et grottes - guident le visiteur dans la découverte d'une biodiversité remarquable, peuplée de grands rapaces, reptiles, castors… et rehaussée d'une flore qui est la touche finale de paysages majestueux. Des paysages qu'il faut comprendre pour mieux les préserver, c'est ce que permet justement la visite.

2 rue de la Pente, Hameau de Russan, à Sainte-Anastasie - 04 48 27 01 00.
Ouvert du mardi au dimanche, de 10 h à 18 h.
Boutique de produits du terroir. Accès libre.
Fermé pendant les vacances de Noël.

À Saint-Gilles

Le chemin de l'ermite, une leçon d'histoire en s'amusant

Quand, dépouillé de quelques pages, elle trouve le carnet de pèlerin de son grand-père, randonneur sur les chemins de Compostelle, Samantha décide de partir sur ses traces pour reconstituer les pages manquantes. Accompagnée de son ami Falco, un faucon pèlerin, elle parcourt Saint-Gilles et récolte les indices qui vont lui permettre de résoudre plusieurs énigmes jusqu'au tampon de la crédencial, certificat officiel des pèlerins de Compostelle. Grâce à l'application Baludik (téléchargement gratuit), les amateurs d'énigmes et d'Histoire feront le chemin aux côtés de Sam, le temps d'un jeu de piste numérique. Pour une découverte ludique et culturelle de Saint-Gilles et de sa riche histoire… Parcours (8 km à pied, 11 à vélo) d'une demi-journée, destinés aux familles (à partir de 8 ans). Prévoir de bonnes chaussures, de l'eau et… en route pour l'aventure.

Point de départ :
latitude 43.6748, longitude 4.4285

À Garons et à Nîmes

Reporters intrépides, vous avez une mission...

Trafic illégal de viande de crocodile, exfiltration de collègues retenus au poste de police de Garons, épreuves de recrutement pour rejoindre les équipes de reporters, collecte de preuves sur l'origine nîmoise du Denim... Voilà quelques-uns des scénarios des missions proposées par Télé Bleue, escape game de reporters. Sur place dans les locaux de Garons, en cœur de ville à Nîmes ou dans les arènes, ces jeux d'équipe de 2 à 7 personnes, une série d'énigmes à résoudre dans un temps limité et avec plusieurs degrés de difficulté, font appel à la cohésion, la logique et le sens de l'observation des participants. Et font la preuve, une fois la mission accomplie, qu'on peut en apprendre beaucoup en s'amusant. Une découverte tout à fait originale de Nîmes.

7 rue du Broussan, à Garons
Informations et réservations au **04 66 70 07 70**
et sur **www.telebleue.fr**

À Dions

Le gouffre des Espélugues, un trésor géologique à ciel ouvert

À 25 km au nord de Nîmes, sur la rive droite du Gardon, sa forme - un entonnoir en escalier creusé dans le calcaire - et ses dimensions hors normes - une centaine de mètres de diamètre et 70 m de profondeur - font du gouffre des Espélugues, cavité naturelle creusée par les eaux de ruissellement, un site spectaculaire qui a très tôt attisé la curiosité des spéléologues. Ainsi, en 1895, il est exploré par deux de ses plus fameux représentants gardois : Félix Mazauric et Gustave Cabanes. L'air doux et humide qui règne au fond a permis la prolifération d'une végétation exubérante qui en rajoute au charme des lieux, adopté par nombre d'oiseaux et autres chauve-souris. Un air de forêt tropicale en plein cœur du Gard et un trésor géologique aussi insolite qu'impressionnant qui mérite vraiment une visite.

Informations au **04 66 03 62 59**
et sur **www.tourismegard.com**. Accès libre.
⚠ **L'accès au gouffre étant particulièrement escarpé et dangereux, venez correctement chaussés et évitez de vous rendre sur le site en cas d'intempéries !**

Garrigues

Une terre de bonnes volontés !

Rattaché à Nîmes Métropole depuis sa création, le territoire des Garrigues concentre une multitude de richesses dont la plus notable est la beauté de ses sentiers vallonnés au cœur de magnifiques paysages. Mais aussi des femmes et des hommes de caractère particulièrement attachés à ces terres. Rencontres…

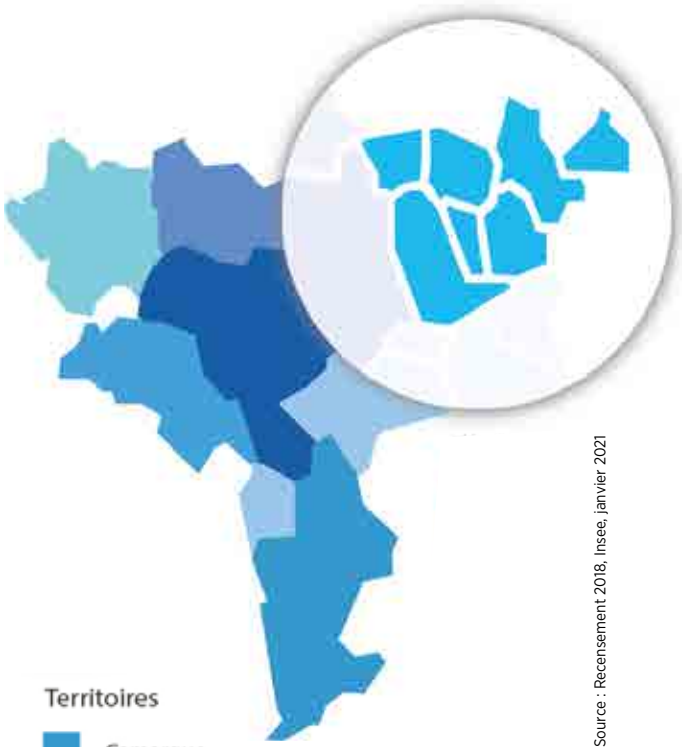

Source : Recensement 2018, Insee, janvier 2021

7 communes

Bezouce (2 324 hb)
Cabrières (1 672 hb)
Lédenon (1 614 hb)
Marguerittes (8 797 hb)
Poulx (4 150 hb)
Saint-Gervasy (1 975 hb)
Sernhac (1 763 hb)

22 295 habitants

Date d'entrée dans Nîmes Métropole :

1er janvier 2002 :
Marguerittes, Saint-Gervasy

9 juillet 2002 :
Bezouce, Lédenon

1er janvier 2003 :
Cabrières, Poulx

1er avril 2009 :
Sernhac

Parole d'élu

« Ce qui nous anime tous ? La beauté de notre garrigue ! »

Gaël Dupret
Maire de Sernhac, membre du Bureau communautaire de Nîmes Métropole, délégué aux relations intracommunautaires, aux traditions et à la politique d'animation communautaire

J'ai fêté mes 29 ans cette fin d'année, ce qui fait de moi le maire le plus jeune de l'Agglo. Mais j'ai beaucoup de chance car je viens d'une famille qui baigne dans la politique depuis quelques générations (ndlr : son grand-père était maire de la commune), et je suis entouré d'une équipe polyvalente exceptionnelle. J'en profite donc pour rendre hommage au personnel de ma mairie !

Je place la participation citoyenne des habitants au cœur de nos décisions. Impliquer davantage les gens dans notre quotidien : tel est l'avenir de la politique selon moi. Tel est aussi le moyen de faire comprendre à nos administrés la difficulté de notre situation d'élus de petits villages, où nous sommes peu nombreux malgré une immense bonne volonté.

Ce qui nous anime tous ? La beauté de notre garrigue ! Avec nos traditions taurines, elle est l'âme de notre territoire. Entre Nîmes, Uzès et Avignon, nous avons le grand bonheur de vivre au cœur d'un paysage magnifique, d'arpenter des sentiers vallonnés qui sont un des trésors de notre agglo. Cet enfant du pays qu'est la garrigue, nous nous battons pour le préserver.

J'aime tout particulièrement l'image des arbustes persistants, symbole de la résilience de la nature, de notre territoire mais aussi des hommes qui l'habitent. Situés en hauteur, immuables, ils semblent nous contempler avec sagesse et nous inviter, depuis nos villages, à considérer autrement le temps qui passe et les liens qui nous unissent.

Saint-Gervasy

Cascade de pierres et créations uniques

Au départ, Frédérique Albrecht était graphiste dans l'univers de la publicité. Un changement de vie, une envie de voyage et la découverte féerique de la Martinique, de ses couleurs, lui dévoilent un nouveau chemin : elle sera créatrice de bijoux ! Elle travaille d'abord dans l'or mais quand elle découvre les pierres semi-précieuses, c'est le déclic. « *J'ai eu envie de créer des bijoux que je ne voyais pas en boutique.* » Les siens sont des pièces uniques qui naissent au sein de son atelier de Saint-Gervasy et qu'on trouve depuis peu dans la boutique-pilote Cœur de Lou qu'elle occupe au 11, rue du Chapitre, à Nîmes. Pourquoi ce nom Terradelie ? « *C'est une île et j'adore les îles, on s'y sent protégé. Mon atelier, c'est ma Terre Adelie à moi* ». Une île qui recèle bien des trésors…

Terradelie
à Saint-Gervasy
et Cœur de Lou
11 rue du Chapitre, à Nîmes
06 50 04 55 56

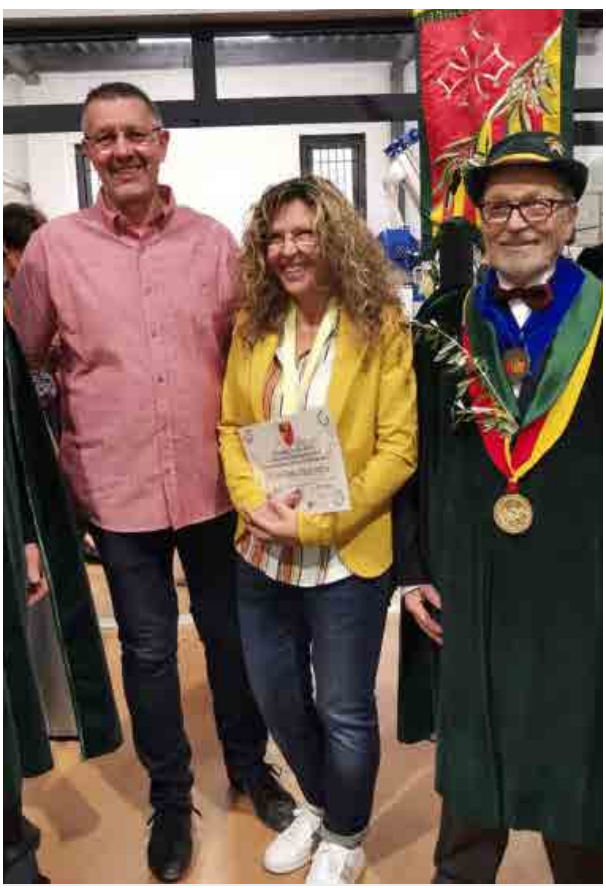

Cabrières

Quand le moulin donne… des ailes

À Cabrières, Laurence et Bruno Nicolas ont d'abord acheté des terres. Choix idéal pour ces fabricants et distributeurs d'huile d'olive puisque c'est le berceau de la picholine, l'olive reine du Gard. « *On y a mis des plantiers mais il faut attendre vingt ans, donc on a aussi pris des fermages !* » 3000 arbres, de quoi presser pas mal d'olives… Aussi quand leur voisin leur suggère de construire un moulin, ils trouvent l'idée très bonne et voient grand : le plus gros moulin de France, huit tonnes d'olives écrasées à l'heure ! Les leurs et celles que les particuliers leur apportent. À côté du moulin, une boutique où se dégustent les huiles d'olive et, au milieu d'un conservatoire d'oliviers, un mini-golf "pédagogique". La première année, les Nicolas y ont accueilli 260 enfants et c'est une autre de leurs fiertés : transmettre.

Moulin à huile Nicolas
1 chemin des Romains, à Cabrières
04 66 20 72 45

Marguerittes

Au Mazet, les fleurs ont du goût

De son enfance, Catherine Gachet n'a jamais oublié ses voisins anglais qui mettaient des fleurs dans leurs assiettes. Et ce n'est pas un souvenir parmi d'autres puisqu'aujourd'hui, après une reconversion rendue impérative par son besoin d'air et de nature, la jeune femme vit au milieu des fleurs comestibles. « *Aller vers les plantes m'a paru une évidence.* » Précieux safran et herbes aromatiques côté garrigue, fleurs comestibles en plaine, elle vend sa production fraîche ou transformée (sirop, confit, bonbons…) sur rendez-vous à la ferme, sur les marchés, Jean-Jaurès le vendredi à Nîmes, Marguerittes le 1er samedi du mois - elle est aussi membre de L'Agapes, association de producteurs - et en boutiques, comme au Mas des Agriculteurs, à Nîmes. Reine de son jardin, elle le partage avec plaisir le temps d'une visite sur rendez-vous.

Fleurs du Mazet
Route de Poulx, à Marguerittes
et sur Facebook et Instagram

Bezouce

Le Camarguais qui tranche

Quand il rêvait de devenir joueur de foot professionnel, Clément Lascombe y pensait déjà. « *Si ça ne marche pas, je travaillerai avec mon père.* » Son père, c'est le créateur du couteau Le Camarguais, marque déposée en 1993 et d'abord fabriquée en Espagne. Sa signature : la croix camarguaise sur la mitre et le trident qui actionne la sécurité. Le produit phare de la coutellerie, jamais détrôné. Depuis 2008, il est fabriqué dans l'atelier construit entre Nîmes et le Pont du Gard. L'atelier se visite et propose des stages pour fabriquer son propre couteau. Gros succès ! Dans la boutique, on trouve des couteaux bien sûr et tous les produits du terroir. Co-gérant avec son père depuis 2020, Clément Lascombe a, lui, trouvé son terrain de jeu : la coutellerie familiale. Pour elle, il déborde de projets…

Coutellerie Le Camarguais
Route d'Avignon, à Bezouce
04 66 75 28 21

Sernhac

Une reconversion tout miel

Une, deux, dix ruches… Le temps de l'apiculteur amateur n'a pas duré longtemps. « *C'est une vraie passion donc j'ai décidé que c'était ça que j'en ferai mon job.* » Installé à Sernhac depuis 2019, Thierry Michel y a posé ses 300 ruches mais ne reste jamais en place car il transhume pour fabriquer ses différents miels. Isère pour l'acacia, Cévennes pour le châtaignier, Salon-de-Provence pour le romarin… Les abeilles - des Buckfast douces et résistantes -, font de la route ! Thierry Michel fait le reste, de l'élevage des reines jusqu'à l'étiquette sur le pot. Ses miels, pollens, nougats se trouvent sur les marchés locaux, en boutiques et en vente directe. Bientôt, il proposera du vinaigre de miel, de la propolis et de nouveaux miels. Leurs goûts ? Celui des paysages et des saisons.

Le Rucher des Escaunes
110 chemin de Blancard, à Sernhac
06 64 19 37 53
www.rucher-escaunes.fr

Poulx

Du "frais maison" dans le bocal

Réduisant l'activité de son agence de voyage à néant pendant des mois, la crise sanitaire aurait pu laisser Sandrine Roux totalement désemparée. Au contraire, elle lui a donné envie de retourner à ses premières amours : la cuisine de sa grand-mère, 100 % "frais maison". Elle passe un CAP Cuisine et, en décembre 2020, se sent prête à développer son idée : la livraison de repas frais et autres gourmandises d'apéro conditionnés en bocaux. Les produits sont locaux et de saison, le laboratoire de fabrication est dans sa cuisine, la livraison comprise dans le service et les bocaux consignés 1 €. Original et engagé. Ça marche. Pour aiguiser les papilles, on choisira au hasard, sur la carte d'hiver, le velouté de topinambours au bacon, les serpentinis saumon poireaux et la douceur blanche à la crème de marrons. Et ce n'est pas tout !…

Bocaux locos
07 49 53 10 23
www.bocauxlocos.fr

La tribune politique

Groupe Les Progressistes

Dans le cadre de l'ANRU, ce sont 140 millions € qui sont mis par l'Etat au service de la ville et de ses quartiers prioritaires. Un investissement considérable et sans précédent qui permet à Nîmes Métropole en signant la convention de partenariat avec le gouvernement, de piloter un projet de transformation, d'ouverture et de favoriser l'égalité des chances. Une telle ambition oblige à la collaboration de tous les acteurs, la Métropole, la ville de Nîmes, les élus, les bailleurs, les associations et les habitants. Seule une véritable démarche concertée et collective garantira la réussite d'une transformation indispensable de notre territoire.

Valérie ROUVERAND
Présidente du Groupe les Progressistes
valerie.rouverand@ville-nimes.fr

Groupe EPNM

Ensemble pour Nîmes Métropole

Les élus du groupe Ensemble pour Nîmes Métropole vous adresse leurs plus sincères vœux de bonne année à la hauteur de vos espérances.

L'année 2022 est l'année des 20 ans de notre Agglomération : 20 ans de solidarité, de projets de développement économique, d'amélioration des infrastructures publiques… 20 ans à resserrer les liens entre nos communes pour aller vers un territoire plus homogène, plus attractif et ou la qualité de la vie s'améliore.

Pour notre groupe politique la nouvelle année démarre avec trois évènements d'importance : Le Plan Climat Air Energie Territorial et le Plan Alimentaire Territorial ont terminé leur phase de diagnostic et finalisent leur plan d'action. Ces deux politiques emblématiques de la mandature sont au centre de nos ambitions pour nos communes. Ces deux plans doivent structurer notre action pour nous garantir un territoire d'avenir, innovant et agile aussi bien dans la transition énergétique que sur les questions alimentaires locales.

Notre groupe obtient trois nouvelles délégations : Jean-Jacques Granat à l'insertion & au projet Magna Porta, Patrice Planes à la Smart City et Dominique Tudela au Conseil de développement.

pierre.domergue@nimes-metropole.fr

GROUPE UPDT

Union pour le développement du territoire

L'agglomération de Nîmes Métropole a adopté lors du Conseil Communautaire du 3 novembre, la nouvelle doctrine des fonds de concours souhaitée dès son arrivée à la tête de la collectivité par le Président Franck Proust. Cette doctrine qui s'établit sur la période 2021-2025 clarifie les différentes thématiques, sécurise les financements et renforce la solidarité territoriale.

Lors du Conseil communautaire du 13 décembre, Nîmes Métropole a approuvé son budget pour 2022, le deuxième pour notre exécutif. Une vision budgétaire ambitieuse, compte tenu de notre équilibre financier. Un budget qui se veut une nouvelle fois recentré sur nos compétences obligatoires et sur lesquelles, il est important d'y apporter une attention toute particulière. Ainsi, d'importants investissements ont été priorisés dont entre autres sur les renouvellements de canalisations, la gestion des milieux aquatiques et la prévention des inondations, la T2, un renouvellement des matériels roulants et sur nos zones d'activités économiques.

Le mois de décembre 2021 fût enfin l'occasion de fêter un anniversaire, celui de notre agglomération. 20 ans que Nîmes Métropole a été créée par 14 maires fondateurs dont le premier Président de cette EPCI, le Maire de Nîmes Jean-Paul Fournier. 20 ans que l'agglomération agit pour son territoire, pour l'amélioration du cadre de vie et des services de proximité qui rythment le quotidien des 260 000 habitants du territoire.

Enfin, le groupe UPDT vous souhaite à toutes et à tous, de belles fêtes de fin d'année.

Le groupe Union pour le développement du territoire (UPDT)
04 66 02 54 91

GROUPE RN

Rassemblement national

Alors que la situation économique est préoccupante, Nîmes Métropole n'agit pas. Ainsi, nos entreprises continuent de souffrir de la crise et le chômage reste élevé. Nous, élus du Rassemblement National, réclamons une baisse de la CFE (Cotisation Foncière des Entreprises) depuis 2014. Cette taxe pèse sur nos entreprises et donc sur l'emploi.

La CFE est ici bien plus élevée qu'ailleurs. Comment notre territoire pourrait-il donc être dynamique et attractif ?

Yoann GILLET
Président des groupes des élus RN à Nîmes et Nîmes Métropole
Conseiller régional d'Occitanie

GROUPE IEC

Intérêt et esprit communautaire

Tout au long de cette année 2021, le groupe IEC, toujours soucieux de l'intérêt communautaire, a répondu présent aux nombreux rendez-vous de la démocratie locale notamment en portant et en votant l'extension de la doctrine des fonds de concours qui permettra d'accompagner toutes les communes de Nîmes Métropole dans leurs projets d'investissement et de développement de leur territoire. Les efforts budgétaires réalisés en 2020 et en 2021, seront reconduits pour 2022 permettant ainsi l'assainissement de nos finances et surtout la réalisation de nos projets en lien avec nos compétences propres.

L'arrivée de l'entreprise SOPREMA, sur l'Actiparc de MITRA est pour le développement économique de notre territoire, une heureuse nouvelle. En 2022, le nouveau pôle européen de sécurité civile qui sera basé sur l'aéroport de Nîmes-Garons permettra l'installation de nouvelles entreprises sur le site ainsi que la création de nombreux emplois.

Nous avons toutes les raisons d'être optimistes et de croire en la force de nos territoires.

Le groupe Intérêt et Esprit Communautaire

GROUPE GUCE

Gauche unie, citoyenne et écologiste

L'hiver qui débute est marqué par des hausses de prix à tous les niveaux, qui impactent la vie de nos concitoyens (énergie, alimentation…). Nîmes Métropole doit jouer un rôle en permettant à tous de vivre mieux, mais les hausses des taxes (ordures ménagères), du prix de l'eau ne vont pas dans ce sens. Soutenir les habitants passe aussi par un développement des services publics : nous déplorons le refus de Nîmes Métropole de la gratuité des transports pour les scolaires, mise en place par le conseil régional. Dans le même temps, 26 millions d'euros sont engloutis dans le projet Magna Porta sans aucune perspective crédible; alors que le développement économique passe d'abord par la qualité de vie sur un territoire. La crise sociale nous appelle à développer de nouvelles politiques au service de tous.

V. Bouget, B. Clément, J. Menut, C. Giacometti, B. Ferrier, S. Fayet, C. Bastid, P-E. Detrez
gaucheunie.nm@gmail.com

Les numéros utiles

Nîmes Métropole met à votre disposition la liste des numéros des principaux services qui vous sont dédiés.

Vous pouvez, si vous le souhaitez, la découper et la conserver.

L'ACCUEIL NÎMES MÉTROPOLE
04 66 02 55 55

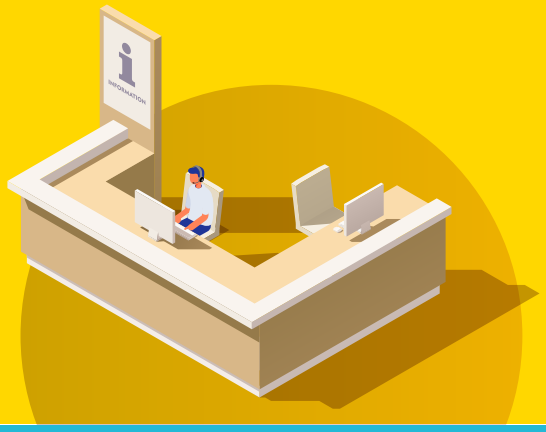

LES DÉCHETS
04 66 02 54 54

L'EAU
09 69 36 61 02

LES TRANSPORTS EN COMMUN
09 70 81 86 38

LA LOCATION DE VÉLOS
04 66 38 59 43

L'HABITAT
04 66 02 54 14

LA RELATION ENTREPRISES
04 66 02 55 40

Œuvre réalisée par ©Christian Astor

NÎMES MÉTROPOLE VOUS SOUHAITE UNE

BELLE ANNÉE 2022

“Le temps qui étale, c’est le temps de l’historien. Celui qui ajoute, c’est le temps de la vie. Et rien de commun entre les deux, mais on doit pouvoir user de l’un comme de l’autre.”

Antoine DE SAINT-EXUPÉRY

Je vous souhaite pour 2022 le meilleur dans vos les domaines.

Franck PROUST
Président de Nîmes Métropole

nîmes métropole

COMMUNAUTÉ D’AGGLOMÉRATION NÎMES MÉTROPOLE
3 rue du Colisée - 30947 Nîmes cedex 9 - Tél. 04 66 02 55 55 - www.nimes-metropole.fr