LE MAGAZINE D'INFORMATION DE
NÎMES MÉTROPOLE COMMUNAUTÉ D'AGGLOMÉRATION

METROPOLE

SEPTEMBRE 2021
N° 64

Nous réunir

ILLUSTRATION AD.EC

04 BRÈVES

08 PORTRAITS

12 DOSSIER

16 EAU

18 MOBILITÉS

22 ATTRACTIVITÉ

26 CULTURE

31 DÉVELOPPEMENT DURABLE

34 ZOOM AGGLO

38 DÉMOCRATIE

39 NUMÉROS UTILES

Nîmes Métropole « Le Colisée », 3 rue du Colisée, 30947 Nîmes Cedex 9
Tél. 04 66 02 55 55 - lacom@nimes-metropole.fr
Directrice de la publication : Sabine Torres, Directrice de la Communication
Rédaction : Agence SCOOP et Service Communication de Nîmes Métropole
Photos : Service Communication de Nîmes Métropole et Ville de Nîmes
Illustrations : Œuvre réalisée par Adec (couverture)
Création maquette & infographies : MGT Quidam
Impression : Maury imprimeur – Tirage : 118 600 exemplaires
Distribution toutes boîtes aux lettres de Nîmes Métropole : Adrexo – Dépôt légal à parution

Papier recyclé

ÉDITO

Franck Proust
Président
de Nîmes Métropole

Chères habitantes,
Chers habitants,

1 an déjà ! Je suis particulièrement heureux de fêter avec vous ce premier anniversaire de mandat, dont le bilan est de nature à conforter la direction dans laquelle j'ai proposé de guider notre Agglomération.

Redressement des finances, recentrage des compétences, écométropole, attractivité… Dans un climat de confiance et de débats de fond ouverts et apaisés, les principaux engagements pris ont été tenus, notamment en matière de transport ou de soutien à l'économie.

Parallèlement, des dossiers structurants ont été relancés tels le contournement ouest destiné à désengorger le nord de l'Agglomération, ou la 3e voie à quai à la gare Nîmes-Pont-du-Gard, qui doit relier plus efficacement la gare centrale.

Pour ce premier bilan positif, je remercie encore nos 104 élus communautaires ! Ensemble, nous avons pris des décisions fortes depuis 1 an et parfois difficiles. Je remercie aussi nos agents d'accompagner ces décisions dans leur mise en œuvre.

Comme je l'ai rappelé lors du dernier Conseil communautaire qui s'est tenu fin juin, le respect, l'écoute et la concertation règnent désormais dans notre Hémicycle ; l'esprit communautaire en ressort renforcé. Quelle fierté de nous réunir autour de notre territoire !

Cette fierté, je souhaite qu'elle imprègne chacun d'entre nous tandis que nous avons envie aujourd'hui de rattraper le temps perdu ! Envie d'exotisme, envie de changer d'horizon ; envie aussi de (re)découvrir notre territoire et de le cultiver précieusement.

Car ici, à Nîmes et dans son Agglomération, nous avons la chance d'offrir aux habitants comme aux touristes, tous les horizons possibles avec ce « plus » : un certain art de vivre à la Nîmoise, à la Gardoise, qui forge notre attachement à ce territoire, qu'on y soit né ou qu'on l'ait adopté.

Trambus T2
Suivi de la 2e phase des travaux

À partir de septembre-octobre et jusqu'à fin 2022, le chantier se déroulera progressivement de Pont-de-Justice à Paloma. Afin d'accompagner au mieux les usagers, Nîmes Métropole met en place des outils de communication de proximité en partenariat avec les entreprises partenaires, notamment des interlocuteurs dédiés qui sont à votre écoute durant toute la durée du chantier. Retrouvez leurs coordonnées mail & tél. dans la rubrique « À votre écoute » sur le site **trambus.nimes-metropole.fr**
Et toujours la référente Agglo :
Magalie Bosquet, de la Direction Mobilités
06 75 41 67 09
magalie.bosquet@nimes-metropole.fr

Contre la Covid-19
Près de 800 participants à la Vaccination Party

C'était une première en France : organiser un jeu-concours pour inciter les jeunes de 18-25 ans à se faire vacciner contre la Covid-19. Lancée au début de l'été, l'opération a rencontré un franc succès : près de 800 jeunes ont participé afin de remporter un des lots mis en jeu par l'Agglo – abonnements vélo électrique Tango, places de concert Paloma, etc. L'occasion pour Franck Proust, président de Nîmes Métropole, de remercier chaleureusement les jeunes participants qui, *« par leur action citoyenne, aident à lutter contre la restriction des libertés qui nous attend si nous ne nous mobilisons pas tous »*.

Cession de l'Eerie
Le projet eNovia retenu par l'Agglo

L'Ecole pour les études et la recherche en informatique et électronique (Eerie), a trouvé un acquéreur ! Fin mars 2021, Nîmes Métropole avait lancé la vente de l'Eerie. De son côté, la Chambre de commerce et d'industrie du Gard (CCI Gard), cédait son bâtiment Formeum. Finalement, c'est le groupement Holding Tissot-GGL Groupe qui a acquis les deux ensembles immobiliers pour réaliser un centre d'affaires autour des thématiques de la formation, de la recherche et de l'innovation, du coworking, de la santé et de la mobilité. Date prévisionnelle de livraison du projet : 3e trimestre 2024 !

Projet alimentaire territorial
Après le diagnostic, les solutions !

Comment rendre accessible l'alimentation saine et durable au plus grand nombre ? Comment valoriser les productions locales sur le territoire de Nîmes Métropole ? Comment préserver et renouveler l'agriculture ? En juin dernier, se sont tenus les premiers ateliers du diagnostic contributif du Projet alimentaire territorial (PAT), sur le territoire de Nîmes Métropole. Entreprises, associations, techniciens et élus des collectivités et du secteur public, acteurs de l'économie sociale et solidaire…Tous les participants ont contribué à faire un état des lieux détaillé. **Des ateliers se tiendront en octobre, pour transformer ces préoccupations en plan d'actions.**

Partenariat avec l'IFV
L'Agglo soutient la filière viticole innovante

Le projet d'installation de l'Institut français de la vigne et du vin (IFV), sur le domaine de Vallongue, à Nîmes, est en route ! Propriété de l'Agglo, ce domaine va accueillir des serres photovoltaïques à l'intérieur desquelles seront cultivés hors sol des greffons et des porte-greffes plantés en pleine terre. Objectifs ? Innover en matière de recherches agronomiques, encourager la biodiversité, créer de nouvelles variétés de plants de vignes, trouver des cépages adaptés aux changements climatiques et accompagner les viticulteurs dans la transition écologique.

Artiste à l'honneur
Adec fait la Couv'

La couverture de ce magazine a été réalisée par l'artiste Adec qui, après la région parisienne et la Belgique où il s'est formé au trompe-l'œil, s'est installé au pied des Cévennes voilà huit ans. Murs, toiles, sculptures… Adec ne s'impose aucune barrière dans son art qu'il qualifie de « cubisme graffiti ». La thématique « Se réunir » ne l'a pas éloigné de ses sujets récurrents : l'humanité dans ses similitudes et ses différences, soit un orchestre qui cherche l'harmonie… Celui-ci, juché sur un vélo qui évoque les pistes cyclables, nous parle aussi de jazz, tous deux à l'honneur dans ce numéro (Adec – **ad-ec.net**).

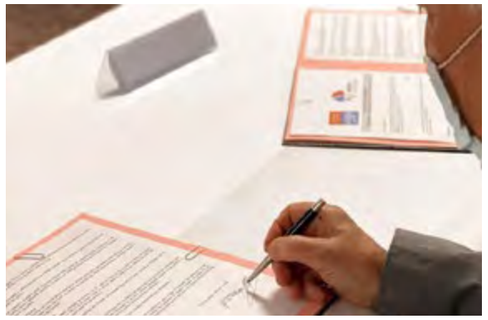

Ligue contre le cancer
Mieux trier et mieux sauver !

Depuis 2011 et la prise de compétence « Collecte et traitement des déchets ménager » (CTDM), **l'Agglomération reverse chaque année une partie de ses recettes issues du recyclage du verre collecté sur son territoire au profit de la lutte contre le cancer, soit une somme forfaitaire de 14 000 euros**. Dans ce cadre, a été renouvelée la convention de partenariat 2021-2022 destinée à soutenir les actions de la Ligue contre le cancer du Gard. Par cette action originale et incitative, Nîmes Métropole escompte un double impact sociétal : encourager le tri sélectif et aider à financer la recherche médicale.

Les ZAE se mettent au vert
Opération écopâturage dans l'Agglo

Des génisses, des ânes, des moutons et des chiens de troupeaux dans les zones d'activités économiques ? C'est possible ! Engagée dans une démarche d'écométropole, l'Agglomération a décidé de mettre à disposition d'éleveurs les espaces verts des zones d'activités économiques (ZAE) urbaines et périurbaines dont elle a la gestion. Un choix qui concilie l'intérêt économique agricole et l'entretien des espaces verts des ZAE, et qui s'inscrit pleinement dans une démarche plus vertueuse du point de vue environnemental. Sans oublier de ravir les petits et les grands lors des diverses transhumances !

Rendez-vous Éco
Le succès du "créé sur Nîmes Métropole" !

Chaque mois, l'Agglo propose un Rendez-vous Éco destiné aux dirigeants et chefs d'entreprises du territoire, en Live sur notre page Facebook ou en présentiel dans l'Hémicycle. Ne manquez pas ces rendez-vous mensuels riches de femmes et hommes qui ont créé leur marque, leur produit, qui s'engagent pour les autres, qui racontent leurs histoires, leurs métiers, et participent activement au rayonnement du territoire. Prochain Rendez-vous Éco le vendredi 24 septembre, à partir de 9 h, sur le thème du design de service tandis que Nîmes Métropole accueillera la 2e édition de la France Design Week.

Territoire 100 % Compostage
Deux communes de l'Agglo et un quartier de Nîmes lauréats !

Réduction des déchets et promotion du compostage sont au cœur des actions de l'Agglo. En mars avait ainsi été lancé un appel à candidatures auprès des communes membres. Objectif ? Mettre en œuvre de nouvelles actions pour déployer le tri à la source des biodéchets, notamment en développant des sites de compostage partagé. 3 projets ont été retenus parmi 11 candidatures : ceux des communes de Saint-Dionisy et Saint-Mamert-du-Gard, et celui du quartier « Le Clos des Gallines » à Nîmes.

Visite d'entreprise
Adesa, fleuron du territoire

Franck Proust, président de Nîmes Métropole, s'est engagé à partager un temps d'échanges privilégiés avec les dirigeants de TPE et PME de l'Agglomération. Dans ce cadre, il s'est rendu chez Adesa, à La Rouvière, spécialisée dans l'impression d'étiquettes adhésives pour de grandes marques. Créée en 1963, l'entreprise familiale diversifie ses activités sous l'impulsion de Brice Carugati, et bénéficie du soutien financier de Nîmes Métropole pour se développer sur le territoire. Aujourd'hui, Adesa compte 75 collaborateurs et poursuit son développement avec un chiffre d'affaires de 10 M€.

Magazine « Métropole » n°63
À l'attention de nos lecteurs

Suite à la diffusion de son portrait dans le dernier numéro de votre magazine "Métropole", Violaine a souhaité apporter le correctif suivant : « *Les informations évoquées dans votre portrait ne reflètent pas la situation réelle de mon handicap, à savoir que je suis malvoyante profonde, quasi aveugle. En effet, je ne peux pas sortir de chez moi ou faire mes courses sans ma canne blanche. J'ai accepté cet article pour sensibiliser à la déficience visuelle ; merci de bien vouloir informer vos lecteurs* ». Ndlr : Nous profitons donc de ce correctif pour présenter nos excuses à Violaine et à nos lecteurs pour cette interprétation erronée.

Ils font bouger l'agglo

Dans chaque magazine, nous vous proposons de découvrir des actions remarquables menées par les habitants de Nîmes Métropole. Célèbres ou anonymes, résidant dans l'une des 39 communes du territoire ou ponctuellement éloignés (mais si proches par le cœur !), ils participent - et répondent en écho - aux valeurs qui fondent notre identité. Voici les portraits de quatre personnalités dont le profil a retenu notre attention pour leur courage, leur altruisme, leur créativité ou encore leur capacité de résilience.

Pascale, la vie... à pleines dents !

C'est depuis son cabinet dentaire que l'idée a germé, comme une évidence, une nécessité : « *Pendant le confinement, j'ai ressenti une véritable détresse chez mes jeunes patients qui, privés de tout contact, s'isolaient dans une tristesse dans laquelle je refusais de les voir basculer* ». Dans un premier temps, Pascale Hijazi pense à organiser dans son jardin des repas gratuits pour maintenir le lien social.

> ***" Je voulais que ces jeunes goûtent à la qualité que j'offre à mes propres enfants "***
>
> **Pascale**

Mais très vite, le bouche à oreille et les réseaux sociaux fonctionnent, et face au succès annoncé, elle s'adjoint les renforts du Crous, qui met à disposition un local du Secours catholique et de l'association Humanimes. Ainsi, ce sont 18 repas, réunissant en moyenne 150 étudiants chaque samedi, qui ont été offerts entre mars et juin 2021.

Bénéficiant du soutien technique ou financier des institutions et de ses confrères de l'ordre des chirurgiens-dentistes, Pascale a mis un point d'honneur à concevoir les menus et à sélectionner les meilleurs ingrédients : « *Je voulais que ces jeunes goûtent à la qualité que j'offre à mes propres enfants. Certains restaurateurs et étaliers nîmois ont spontanément participé à cet élan solidaire qui ne réchauffe pas que l'estomac* », revendique celle qui préfère depuis toujours l'humanisme à l'humanitaire.

Pour preuve, elle a offert au territoire nîmois une statue en pierre qui représente une ode à la mère. « *Celle qui, universellement, donne la vie, protège, pardonne, encourage...* », précise celle qui a fait appel au sculpteur Yves Valez, de Saint-Gilles, pour réaliser l'œuvre qui devrait bientôt trouver sa place sur une artère nîmoise. Une façon pour Pascale de conjuguer "altruisme et action", et rendre concrète, une fois de plus, son ambition : placer, au-dessus de tout, l'intelligence du cœur.

Fred, l'Agglo en mode "Freestyle"

Si, au départ, le terrain était (presque) vague, le projet lui, était bien concret... et surtout très clair : proposer sur notre territoire une offre de Freeride unique dans la région. C'est le pari que s'est fixé Fred, 33 ans, prorider de renommée internationale, qui désirait proposer en un lieu unique une offre plurielle, adaptée tout autant aux néophytes qu'aux professionnels.
Il le dit tout de go, avec le sentiment de l'objectif accompli : « *J'ai conçu personnellement ce parcours et ces animations de façon à ce que chacun y trouve son compte, en vtt, bmx, skate, roller, ou encore trottinette. Du parcours de bosses à la fosse géante tapissée de mousse pour exécuter les plus audacieuses figures, il y en a pour tous les goûts et tous les niveaux, car le parc s'étend sur plus de 8 000 m²* ».

> ***" J'ai conçu personnellement ce parcours et ces animations de façon à ce que chacun y trouve son compte "***
>
> **Fred**

Pratiquant un tarif particulièrement accessible (10€ la demi-journée), le Fun Ride 30, situé à Langlade, propose, en pleins et déliés, de goûter à toutes les sensations et de prendre un plaisir quasi-immédiat. Raison sans doute pour laquelle les amateurs s'y pressent et viennent parfois de loin pour profiter de cette structure qui devrait créer des émules. À noter qu'à partir de septembre, une académie sera même proposée. En perspective, une reconversion toute trouvée pour Fred qui investit et s'investit désormais pour proposer une offre hyper-qualitative et transmettre son savoir. À ciel ouvert et en toute liberté...

Retrouvez le Fun Ride 30 sur Facebook
Renseignements :
07 87 30 13 46
contact@funride30.fr

Johan, en vert et avec tous !

" J'ai écrit ce guide pour les jeunes de mon âge mais pas seulement. Tout est encore possible si on agit dès maintenant et collectivement ! "

Johan

Qu'on se le dise : la révolution est en marche ! Pas celle du grand soir, mais plutôt celle… des beaux jours : ceux que nous devons garantir aux générations futures. C'est le credo du Nîmois Johan Reboul, 22 ans, qui vient de publier chez Fleurus **le Guide du jeune engagé pour la planète**. Un livre qui recense toutes les synergies à appliquer pour agir concrètement par « *des actes du quotidien qui peuvent avoir de lourdes conséquences si on ne les applique pas dans l'urgence !* », confie l'auteur qui a momentanément quitté la capitale gardoise pour suivre ses cours d'IEP (ndlr Institut d'études politiques) à Toulouse.

Pour Johan, tout a commencé par une prise de conscience, à l'âge de 16 ans, quand il a découvert les ravages de l'huile de palme sur les forêts d'Indonésie. Il lance alors une pétition sur change.org et obtient 250 000 signatures. Le début d'une vocation et d'un combat quotidien qu'il suit comme une ligne de vie : « *J'ai écrit ce guide pour les jeunes de mon âge mais pas seulement. Tout est encore possible si on agit dès maintenant et collectivement, en lobby citoyen, auprès des entreprises ou des Etats qui ne respectent pas les engagements de la Cop21* ».

Depuis mars, Johan enchaîne les interviews dans les médias nationaux. Très surpris par les ralliements qui en découlent, il continue sur le web à distiller ses conseils via articles et vidéos. Et demain ? On imagine qu'entre ses études et son engagement, le Nîmois rêve d'un destin politique. Il n'en est rien. Johan préfère mener ses combats dans l'ombre. Si possible, celle proposée par un arbre dont ses actions auront permis la sauvegarde.

Douce, l'art est dans le pré

Lauréate de l'appel à projets lancé par le syndicat mixte des Gorges du Gardon, Douce Mirabaud propose trois œuvres de Land-Art, réparties sur trois communes de l'Agglo, partenaire du projet : Cabrières, Poulx et Sainte-Anastasie. A l'issue de sa résidence d'artiste qui s'est déroulée de mars à mai 2021, elle voit enfin ses trois œuvres exposées.

S'inspirant de la biosphère de chaque lieu et utilisant des matériaux naturels disponibles sur site, Douce s'inspire de ce que lui offre la nature et sa topographie. Elle s'y plonge, s'en imprègne, dans un profond respect de l'écosystème et de son histoire : « *Pour ce travail réparti sur trois sites, le fil conducteur était la pierre sèche. Et pour chaque lieu, j'ai fait des heures de recherche pour trouver une thématique appropriée, telle l'eau à Poulx ou le vent à Cabrières* ».

Impliquant la population dans la réalisation de ses œuvres, Douce s'est entourée d'un collectif composé de jeunes des écoles, de chantiers d'insertion, du Transfo du Mas Careiron et d'habitants, dans un esprit résolument participatif : « *Même si l'œuvre est éphémère, il est important que ceux qui vivent ici s'approprient ces réalisations, de leur conception jusqu'à leur disparition* ».

" Pour chaque lieu, j'ai fait des heures de recherche pour trouver une thématique appropriée, telle l'eau à Poulx ou le vent à Cabrières "

Douce

Car la Nature reprend inexorablement ses droits pour le plus grand plaisir de l'artiste : « *C'est dans la logique des choses. Ce côté éphémère s'inscrit dans le cycle de la vie* », souligne celle qui, vivant à Lorient, reste impressionnée par la force dégagée par les terres de notre Sud et demeure marquée à tout jamais par cette expérience aussi collective que cognitive.

Vous pouvez découvrir et admirer gratuitement ses œuvres de Land-Art jusqu'à l'automne. Renseignements : 04 48 27 01 00

Vous connaissez un "talent du territoire" qui peut tous nous inspirer ? Partagez votre enthousiasme et contactez-nous pour le faire connaître : lacom@nimes-metropole.fr

Après un an de mandat
Premier bilan des engagements pris

Le nouvel exécutif de l'Agglomération a fêté sa première année de mandat. Redressement des finances, recentrage des compétences, écométropole, attractivité, concrétisation de projets structurants, confiance… L'heure est au bilan des principaux engagements pris.

Dès son élection, Franck Proust, président de Nîmes Métropole, a énoncé les principaux engagements de son équipe pour la première partie de son mandat, à savoir :

1. Rétablir la confiance et renforcer la culture communautaire
2. Redresser les finances de l'Agglomération
3. Recentrer l'Agglo sur ses compétences fondamentales
4. Allier Économie & Écologie
5. Rendre son attractivité au territoire

Les 104 élus communautaires de Nîmes Métropole lors de leur prise de fonction officielle, le 8 juillet 2020.

Engagement 1
Rétablir la confiance

Concertation des élus, communication régulière sur les dossiers en cours, mise en place du Comité de redressement des finances de l'Agglo ouvert à tous les groupes politiques… La confiance entre élus, mais aussi entre services et agents est essentielle pour renforcer la culture communautaire.

« *Le respect, l'écoute et la concertation règnent désormais dans notre Hémicycle et nos commissions de travail ; l'esprit communautaire se renforce de jour en jour* », a rappelé le président dans son discours introductif lors du dernier Conseil communautaire, qui s'est tenu le 29 juin 2021.

Franck Proust
Président de Nîmes Métropole

Parole du président

« Nous gagnons en efficacité ! »

Pour ce premier bilan positif, je remercie encore nos 104 élus communautaires !
Ensemble, nous avons pris des décisions fortes depuis 1 an et parfois difficiles ; le plus important est que nous gagnons en efficacité. Continuons à nous réunir autour de notre territoire et à concentrer nos énergies pour défendre ce qui est notre bien commun : l'avenir de Nîmes Métropole.

Engagement 2

Redresser les finances de l'Agglomération

En matière de finances, l'activité a été intense depuis l'arrivée de la nouvelle équipe dirigeante en juillet 2020. Conformément aux engagements pris, des économies ont été réalisées et la trajectoire du redressement financier est amorcée.

La situation financière difficile de Nîmes Métropole imposait un diagnostic approfondi puis un pilotage resserré de l'Agglomération, le tout accompagné d'une forte mobilisation des élus et des services (Cf. Dossier spécial «Budget 2021» de votre dernier magazine «Métropole» n°63).

D'où la création du Comité de redressement au lendemain de l'élection, soit une commission *ad hoc* constituée d'élus communautaires de toutes les sensibilités politiques. Sa mission ? Trouver des solutions pour redresser les finances « dans le rouge » de l'Agglomération tout en permettant la réalisation des projets prioritaires.

Suite au travail de ce Comité, de nombreuses actions ont été entreprises notamment pour réduire les charges de fonctionnement de l'Agglo, améliorer la transparence financière vis-à-vis des élus, prendre en compte les recommandations de la Chambre régionale des comptes, et continuer à apporter le soutien nécessaire aux communes via les fonds de concours.

En parallèle, un travail prospectif important a été lancé pour la période 2021-2027 de façon à disposer d'une feuille de route financière pour le mandat et à calibrer au mieux les investissements.

Tous les postes de recettes et de dépenses de l'Agglo ont été analysés par les élus communautaires membres du Comité de redressement avant d'être présentés en Conseil communautaire.

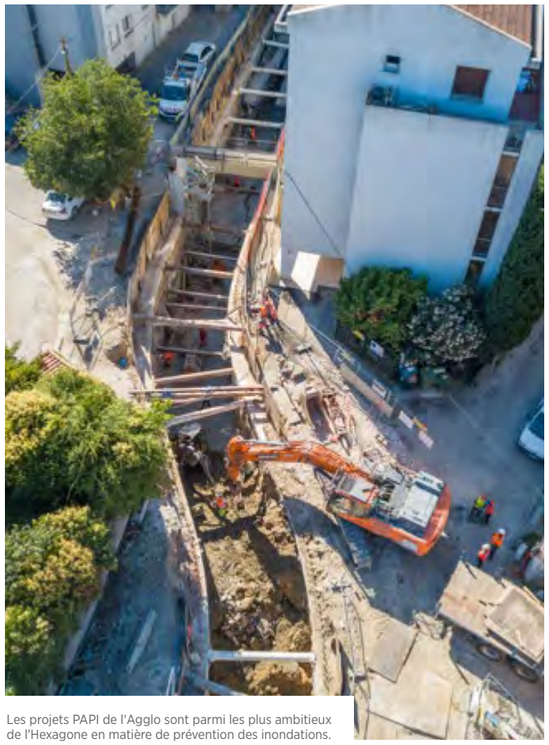

Les projets PAPI de l'Agglo sont parmi les plus ambitieux de l'Hexagone en matière de prévention des inondations.

© GTM SudOuest TPGC

Engagement 3

Recentrer l'Agglo sur ses compétences obligatoires

Développement économique, mobilités et réseaux de transport cohérents, protection contre les inondations… Cette première année de mandat a été marquée par un retour aux fondamentaux : les compétences prioritaires de Nîmes Métropole.

Les principales missions allouées aux services par l'exécutif sont claires : la recherche de foncier pour accueillir de nouvelles entreprises, la prise en main des pistes cyclables pour mailler le territoire, ou le lancement du 3e programme d'actions de prévention des inondations (PAPI 3 Vistre).

Des projets ambitieux mais réalistes, au cœur de la raison d'être de notre Agglomération.

Engagement 4

Allier Économie & Écologie

Projet alimentaire territorial (PAT), atlas de la biodiversité, fonds de concours dédiés à la rénovation, écopâturages, pistes cyclables, rénovation des ZAE… L'Agglo a résolument pris le chemin d'une véritable écométropole, alliant développement économique & durable.

Le territoire de Nîmes Métropole est une terre où le changement climatique a des conséquences directes et visibles par tous. Soucieux de la qualité de vie de ses usagers, le nouvel exécutif a inscrit la préservation de ce cadre de vie dans tous les services au public.

Déjà labellisée «Territoire engagé pour la nature», Nîmes Métropole a notamment lancé en 2021 son Plan climat-air-énergie territorial (PCAET), et engagé un processus de labellisation Cit'ergie, venant récompenser les politiques ambitieuses de transition énergétique.

Les mâts emblématiques de la ZAE Ville Active à Nîmes ont été équipés d'un système d'éclairage à base de diodes électroluminescentes dits "LEDS".

Le projet de hub européen de la Sécurité civile à Nîmes est un enjeu économique et industriel fort pour l'Agglo.

Engagement 5

Rendre son attractivité au territoire

Implantation de deux entreprises Soprema sur le territoire, décision gouvernementale d'installer la future maison d'arrêt sur la zone Ocvia, validation du projet de centre d'excellence européen « Nemausus »… Le nouvel exécutif veut faire rayonner le territoire.

150 emplois pour Soprema, 300-350 pour la maison d'arrêt : les opportunités d'implantation d'entreprises ou d'infrastructures publiques génératrices d'emplois sont une priorité de l'équipe menée par Franck Proust et son premier vice-président, Frédéric Touzellier, délégué à l'Aménagement du territoire.

Le faire rayonner au niveau européen notamment ! Ambition de l'Agglo ? Miser sur un des atouts majeurs du territoire : sa filière aéronautique, Défense & Sécurité et Gestion des risques. Le tout sur le site de l'aéroport de Nîmes, dont l'exploitation relève des compétences de l'Agglomération.

C'est dans ce cadre qu'a émergé le projet de Centre d'excellence européen de Sécurité civile et de Gestion des risques. Nîmes Métropole a ainsi répondu à un appel à candidature de la Direction générale de la Protection civile et de l'Aide humanitaire de la Commission européenne.

Le projet de Centre d'excellence européen de Sécurité civile à Nîmes, appelé « Nemausus » a été déposé sur le Bureau de la Commission européenne par l'Etat français et Nîmes Métropole en relation avec 6 autres pays de l'Union européenne (UE) : Italie, Croatie, Allemagne, Suède, Espagne, Chypre. Il devrait faire l'objet de toutes les attentions dans le cadre de la Présidence française du conseil de l'UE au 1er semestre 2022.

Captage d'eau depuis la fontaine de Générac.

Ressource en eau

Tous ensemble face à la sécheresse !

Ces dernières années, notre territoire a dû faire face à des épisodes récurrents de sécheresse. Face à cette situation, la Préfecture du Gard, en concertation avec l'Agglo, prend des « arrêtés sécheresse » entraînant des restrictions d'usage de l'eau afin de limiter les prélèvements.
L'été 2021 a particulièrement impacté les nappes et cours d'eau alimentant l'Agglo.

A cause des faibles pluies observées cet hiver et ce printemps, ce sont les nappes de la Vistrenque et des Costières qui ont été particulièrement touchées durant l'été 2021. Même si le territoire global de Nîmes Métropole n'a été que partiellement touchée, des records historiques de niveau bas ont été atteints impactant les communes de Saint-Gilles et les communes voisines d'Uchaud, Le Cailar, Vergèze… La Préfecture a donc placé ce secteur en « Alerte renforcée ».

Des impacts potentiellement forts, notamment pour l'agriculture

Ces arrêtés sécheresse, appelés à se répéter avec le changement climatique en cours, ne sont pas sans conséquence sur les activités du territoire, notamment l'agriculture. S'il est demandé à la population de réduire sa consommation d'eau, notamment en limitant les arrosages en journée ou le lavage des voitures, c'est le monde agricole qui est le plus impacté. Notamment en niveau « crise », où les agriculteurs ne peuvent plus irriguer leurs parcelles, ce qui entraine des pertes importantes.

COMMENT EST ALIMENTÉ EN EAU LE TERRITOIRE ?

Outre la nappe d'accompagnement du Rhône (Comps), le territoire de Nîmes Métropole est alimenté par quatre ressources principales dont, en grande majorité, la nappe de la Vistrenque » par la nappe des Gardons. Les eaux de ces bassins, pompées dans les nappes phréatiques ou des cours d'eau permettent de faire vivre le territoire : irrigation agricole, alimentation en eau potable de la population, arrosage des jardins, industries…

Un territoire solidaire face aux crises

Pour éviter d'atteindre ce seuil de crise particulièrement dommageable pour l'économie, tous les acteurs sont appelés à réduire leur consommation dès les premiers niveaux d'alerte. Si l'alimentation en eau potable est considérée comme le dernier prélèvement « essentiel » autorisé en période de crise, Nîmes Métropole s'est engagée volontairement pour limiter ses prélèvements et réduire sa dépendance à des captages isolés.

Outre la recherche de fuites sur l'ensemble des 1 750 kilomètres de réseau d'eau, la diversification des ressources et l'interconnexion entre les différents villages permettent de basculer d'un captage à un autre. Ainsi, cette année, considérant les niveaux historiquement bas, Nîmes Métropole a décidé par « solidarité de nappe » d'arrêter les pompages dans la Vistrenque pour Marguerittes et Redessan, et d'alimenter ces villages par le champ captant de Comps.

De même, Nîmes Métropole a sollicité une commune voisine pour réduire son import d'eau en provenance de Générac. Ceci a permis de faire remonter le niveau de la nappe dans ces secteurs de 1 mètre, voire de 1,5 mètres. Cette flexibilité est possible grâce aux lourds investissements sur les canalisations menées par l'Agglo ces dernières années et qui vont se poursuivre dans les dix ans à venir.

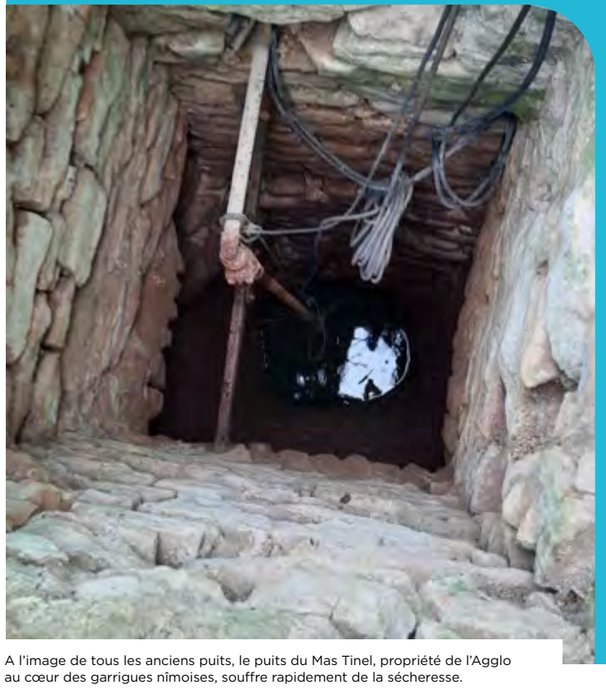

A l'image de tous les anciens puits, le puits du Mas Tinel, propriété de l'Agglo au cœur des garrigues nîmoises, souffre rapidement de la sécheresse.

Nous pouvons tous agir !

Tous les habitants du territoire peuvent agir individuellement pour limiter l'effet des sécheresses. Tout d'abord en restant informés de la situation communiquée par la Préfecture du Gard et Nîmes Métropole. Mais aussi en limitant les pompages sur les forages privés, en réduisant les consommations « superflues » et le gaspillage d'eau au robinet, ou en arrosant une fois le soleil couché. Si vous possédez un puits ou un forage, vous pouvez le faire savoir à la Direction de l'Eau de Nîmes Métropole : vous participerez ainsi activement aux études hydrogéologiques pour mieux comprendre le fonctionnement des nappes et, ainsi, aider à la gestion des crises futures.

Contactez-nous : 04 66 02 55 71
ou **eau@nimes-metropole.f**

Mobilités douces
Un Plan Vélo pour « verdir » notre quotidien !

Développer la place des mobilités douces dans notre quotidien : voilà une des actions phares de l'Agglo ces deux prochaines années ! Avec la prise en main en 2021 de la compétence « Pistes Cyclables » il s'agit de favoriser le vélo et doter le territoire d'un maillage cohérent et sécurisé de voies cyclables.

Investir pour l'avenir

L'engouement pour la bicyclette n'est pas une simple mode mais un mouvement de fond, qu'il s'agisse du vélo-travail ou du vélo-loisir.

Objectif de notre écométropole ? Être exemplaire pour accompagner et anticiper les infrastructures, sans oublier le maillage du territoire.

Car la mobilité douce est devenue un véritable enjeu, autant pour doper l'attractivité touristique de notre territoire, que pour protéger son environnement grâce la réduction des pollutions atmosphériques, ou encore développer sa vitalité économique.

La prise de compétence par Nîmes Métropole va permettre de compléter le travail des communes membres et de programmer la mise en œuvre de notre propre schéma de mobilité à l'échelle de l'Agglo (voir encadré p.19) qui investira davantage le cœur du territoire.

Anticiper les infrastructures

Priorité ? Développer les infrastructures de transport pour améliorer la mobilité douce urbaine et rurale du territoire. Il s'agira d'augmenter les aménagements cyclables et de créer un maillage cohérent et sécurisé des voies cyclables.

Ambition de l'Agglo ? Que chaque établissement scolaire soit desservi par des pistes cyclables, que chaque zone d'activité économique soit accessible, que chaque commune soit reliée à sa voisine, que chaque bourg-centre soit connecté à d'autres modes de transports.

ET SI VOUS TESTIEZ LE VÉLO ÉLECTRIQUE ?

Nîmes Métropole
met à votre disposition un parc global de
550 vélos Tango :
430 vélos à assistance électrique (VAE),
100 vélos de ville classiques et 20 vélos pliants. Il reste une centaine de vélos à assistance électrique disponibles à la location !

Scannez-moi !

Dans ce cadre, le transfert de la compétence « Pistes cyclables » à Nîmes Métropole via l'application de la Loi d'orientation des mobilités - dite loi LOM -, est une prise majeure pour garantir une continuité cyclable sécurisée sur l'ensemble de l'Agglo et développer le panel des pistes cyclables (110 km).

Un Plan Vélo est donc en cours d'élaboration pour « verdir ce quotidien » et notre territoire, plan qui déterminera d'ici 2022 les kilomètres à réaliser et les actions prioritaires à mener.

La mobilité douce, un mode de transport privilégié pour les trajets du quotidien.

LE PLAN DE MOBILITÉ, QUÉSACO ?

Le Plan de mobilité (PDM) - anciennement appelé « Plan de déplacement urbain (PDU) -, vise à optimiser et à augmenter l'efficacité des déplacements sur le territoire par l'utilisation de transports en commun ou l'utilisation du vélo, reconnu plus rapide que la voiture pour des trajets de 5 km en zone dense d'agglomération.

Actuellement dans une phase de concertation et de réalisation pour une adoption fin 2022, le PDM de Nîmes Métropole vise une stratégie de mobilité sur le territoire tenant compte des aspects du Plan climat-air-énergie territorial (PCAET) notamment, également lancé en 2021 par l'Agglo. À noter que le Plan Vélo s'inscrit dans ce Plan de mobilité.

LE CHIFFRE

1 million €

C'EST LE MONTANT D'INVESTISSEMENTS ANNUELS PRÉVU AU PLAN VÉLO PENDANT LES 6 ANS À VENIR.

QUI FINANCERA ?

La Région Occitanie entre 25 % et 50 %, le Conseil départemental du Gard entre 25 % et 50 % - dans le cadre d'un transfert de maîtrise d'ouvrage lorsque les pistes sont sur des routes départementales -, et Nîmes Métropole à hauteur de 500 000 €/an.

L'objectif de l'Agglo est de relier durablement toutes les communes via un maillage cohérent et sécurisé de pistes cyclables.

Parole d'élu

« Garantir la réalisation d'un plan ambitieux de développement des pistes cyclables »

Jean-Marc Campello
Vice-président de Nîmes Métropole, délégué aux mobilités et infrastructures de transports, conseiller municipal de Nîmes

Pour avoir échangé avec tous les maires, je sais que les pistes cyclables sont une préoccupation partagée par l'ensemble des communes. L'idée est que notre Agglomération prenne la maîtrise d'ouvrage pour réaliser des pistes cyclables protégées garantissant une continuité d'itinéraires. Ces pistes permettront également de relier les pôles d'attractivité, les pôles d'échanges multimodaux, et principalement les gares entre Nîmes et les communes de la première couronne, les collèges et les lycées, sans oublier de raccorder nos 21 zones d'activités économiques.

LE CHIFFRE

110

LE NOMBRE DE KILOMÈTRES ACTUELS D'AMÉNAGEMENTS CYCLABLES SUR LE TERRITOIRE, DONT :

- **73,9 km** de pistes cyclables,
- **17,5 km** de bandes cyclables,
- **9,8 km** de voies bus partagées,
- **6,9 km** de zone 30,
- **1,8 km** de voiries partagées-transit,
- **0,3 km** de zones de rencontres.

(Source : openStreetMap Agence d'urbanisme, juin 2021)

QU'EN PENSENT-ILS ?

Parole d'élu

« Poursuivre notre stratégie de remise en selle »

Antoine Marcos
Membre du bureau communautaire, délégué aux mobilités douces urbaines et rurales, maire de Bezouce

Développer le vélo pour les déplacements du quotidien est devenu un axe incontournable dans le développement durable de l'Agglomération. Aujourd'hui, toutes les communes de Nîmes Métropole demandent la mise en place de pistes cyclables pour un déplacement en mode doux. Il est indispensable de poursuivre notre stratégie de « remise en selle », sans oublier l'offre de stationnement, le rabattement sur les transports en commun ainsi que l'accompagnement des communes dans la mise en œuvre de leurs schémas directeurs cyclables.

Parole d'entreprise

« 20% des salariés viennent à vélo »

Anne-Emmanuelle Rousseau
Directrice juridique et Responsabilité sociétale entreprise (RSE) chez BRL

Je participe au club « Plan de déplacement d'entreprises » (PDE) animé par Nîmes Métropole, qui permet aux entreprises comme les nôtres de se mettre en relation avec les acteurs du territoire. On y rencontre d'autres dirigeants avec qui nous échangeons sur nos expériences diverses, nos bonnes pratiques.

Côté BRL, les collaborateurs se déplacent de plus en plus en vélo. En moyenne, près de 20 % de nos 350 salariés se rendent chaque jour au siège de l'entreprise en vélo classique ou électrique. Avec l'amélioration des pistes cyclables, on a même comptabilisé jusqu'à 100 vélos sur notre parking vélo. C'est énorme et c'est un chiffre en constante augmentation.

Parole d'usager

« Du matériel neuf, c'est très agréable ! »

Jean Balmefrezol
Chef d'entreprise à la retraite

Je loue un vélo électrique Tango depuis quatre ou cinq ans. Les vélos sont d'une performance technique moyenne, mais en les louant, je peux profiter d'un matériel neuf et pour circuler en ville, c'est très agréable. Le prix de la location est correct. À conseiller même s'il faut encore améliorer la continuité des pistes cyclables !

L'Abbatiale de Saint-Gilles, un des fleurons architecturaux de l'Agglo.

Tourisme dans l'Agglo

"Nîmes Tourisme" étend son attractivité à tout le territoire

Promouvoir les richesses et l'art de bien-vivre du territoire, augmenter la visibilité des nouvelles formes de tourisme de proximité, présenter et enrichir la palette d'activités à disposition tant des touristes que des habitants… Telle est la mission de Nîmes Tourisme, qui gère désormais l'Office de Tourisme communautaire.

C'est ainsi qu'une nouvelle convention de prestations a été signée en mai 2021 entre Nîmes Métropole et la SPL « Aménagement et gestion pour l'avenir du territoire » dite SPL Agate, gestionnaire depuis 2016 de l'Office de Tourisme de la Ville de Nîmes. Lors de la promulgation de la loi portant nouvelle organisation territoriale de la République en août 2021 – dite « Loi NOTRe » –, portant sur le transfert de la compétence « Tourisme » aux communautés de communes, Nîmes avait en effet choisi de conserver cette compétence au titre de « Station classée de tourisme ». Selon les termes de cette nouvelle convention avec l'Agglo, la SPL Agate se voit donc également confier la gestion de l'Office de Tourisme communautaire, soit la promotion d'un territoire élargi incluant les 38 autres communes de l'Agglo.

Théos Granchi
membre du Bureau communautaire, délégué au tourisme, maire de Bernis

Parole d'élu

« Réunis sous la marque "Nîmes Tourisme", nous serons désormais plus visibles à l'échelle nationale mais également internationale »

Via cette convention, nous allons mener des actions complémentaires et de synergie en termes d'accueil, d'animation, de promotion de la destination et de commercialisation des acteurs du territoire. Réunis sous la marque "Nîmes Tourisme", nous sommes désormais plus visibles à l'échelle nationale mais également internationale. C'est une richesse pour le territoire et ses habitants, pour l'ensemble de nos acteurs économiques touristiques et pour le développement de l'emploi dans cette filière qui me passionne.

Inauguration du nouveau bureau d'accueil touristique communautaire de Saint-Gilles, mercredi 9 juin 2021.

Un nouveau bureau d'accueil à Saint-Gilles

Premier acte et acte fort de cette nouvelle convention : l'inauguration du nouveau bureau d'accueil et d'information touristique communautaire, à Saint-Gilles, en juin dernier.

Installé à la Maison des Vins, face à l'Abbatiale inscrite au Patrimoine mondial de l'Unesco, ce lieu traduit la volonté de l'Agglo de gagner en visibilité et de "capter" les visiteurs pour leur faire découvrir toutes les richesses du territoire, beautés sinon cachées parfois éclipsées par les sites majeurs estampillés "incontournables" que sont les Arènes, la Maison Carrée ou le Pont du Gard.

Un vol en parapente au départ de Saint-Côme-et-Maruéjols, une journée d'escalade dans les Gorges du Gardon ou une balade vigneronne en Costières de Nîmes ? Ils méritent eux aussi le détour ! Les valoriser sous la bannière unique "Nîmes Tourisme", c'est, sans rien enlever à l'attractivité de la Rome française, la parer de tous les attraits touristiques de son territoire.

Ainsi informé, le touriste, français ou étranger, venu découvrir Nîmes, prolongera volontiers son séjour en quête d'autres aventures, tandis que l'habitant (re)découvrira à deux pas de chez lui des sites insoupçonnés et magnifiques.

LE CHIFFRE

10 %

C'EST LA PART DE L'ACTIVITÉ TOURISTIQUE DANS LE PIB DE L'AGGLO, SOIT UNE ACTIVITÉ ESSENTIELLE "BOOSTEUR" D'ÉCONOMIE ET D'EMPLOI.

Xavier Labaune,
directeur de Nîmes Tourisme

Parole de partenaire

« Mettre en valeur une destination élargie »

Outre les économies d'échelle, l'augmentation de moyens et la cohérence des actions, cette mutualisation va permettre la mise en valeur d'une destination élargie au territoire sous la bannière commune "Nîmes Tourisme", une marque très porteuse.

La Boucle du Gardon - Le Castellas située sur Russan, commune de Sainte-Anastasie.

Et si on réinventait nos week-ends ?

Si la crise sanitaire et ses contraintes inédites - impossibilité de voyager et déplacements limités -, ont durement frappé le secteur touristique classique, elles ont aussi accéléré l'émergence d'un tourisme de proximité, durable et responsable. Une dynamique très favorable au territoire que Nîmes Métropole veut valoriser et inscrire dans la durée.

Quand on ne peut plus se projeter à l'autre bout du monde, on regarde différemment son territoire… Ce pourrait être un adage ; c'est au moins l'un des enseignements de la crise de la Covid-19 ! En entravant les parcours classiques et parfois rebattus des circuits touristiques, la crise sanitaire a mis en lumière d'autres activités déjà émergentes mais encore trop confidentielles.

Adossées à la proximité, à la mise en valeur de l'environnement et au savoir-faire des filières locales – œnotourisme, agrotourisme… –, ces nouvelles formes de tourisme invitent ici, de la Camargue au Gardon en passant par la Garrigue, les Costières et la Vaunage, à une découverte alternative et responsable des 38 communes qui forment, avec Nîmes, le territoire.

Et si nous autres, habitants de l'Agglo, nous réinventions nos week-ends ? Histoire de voyager à proximité, hors des sentiers (re)battus par le tourisme de masse, à musarder sur le territoire pour en admirer encore et encore les merveilles humaines, patrimoniales et naturelles qui en font notre fierté ? Chaque numéro de votre magazine « Métropole » fera désormais un focus sur une ou plusieurs idées week-end !

L'AGENDA & LES IDÉES SORTIES DE NÎMES TOURISME

Scannez-moi !

IDÉE WEEK-END NOUVEAU

Tourisme vert : la Boucle de l'Aqueduc inaugurée !

Ouverte aux amateurs d'un tourisme vert… à la force des mollets, cette toute nouvelle boucle de cyclo-découverte passe par les chemins de Bezouce, Cabrières, Lédenon, Saint-Bonnet-du-Gard, Sernhac et Meynes ! Baptisée Boucle de l'Aqueduc, son tracé a été mis en place par Nîmes Métropole en partenariat avec le Pôle d'équilibre territorial et rural (PETR) Garrigues et Costières de Nîmes.

Elle vient enrichir les quelque 450 km de randonnée sur 33 communes gérés et entretenus par l'Agglo – près de 360 poteaux implantés –, et qui font chaque année l'objet d'un état des lieux par la Fédération française de randonnée pour des balades en toute sécurité.

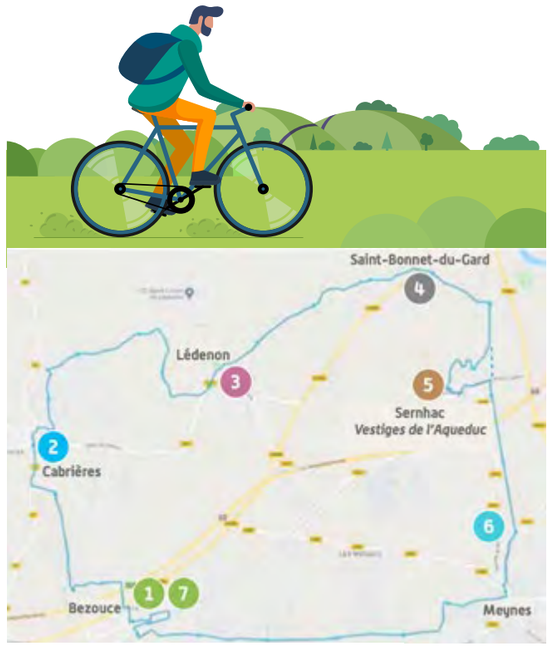

La nouvelle Boucle de l'Aqueduc permet aux cyclistes de (re)découvrir autrement le territoire.

Infos pratiques

Office de Tourisme / Bureau des congrès, à Nîmes

6, boulevard des Arènes, à Nîmes

- Du 1er octobre au 30 avril :
  du lundi au vendredi, 9h - 12h / 14h - 17h
- En mai, juin et septembre :
  du lundi au vendredi, 9h30 - 12h30 / 14h - 17h30
- En juillet et août :
  du lundi au samedi, 9h30 - 12h30 / 14h - 18h
  et dimanche 9h - 13h

Boutique de l'Office de Tourisme à Nîmes

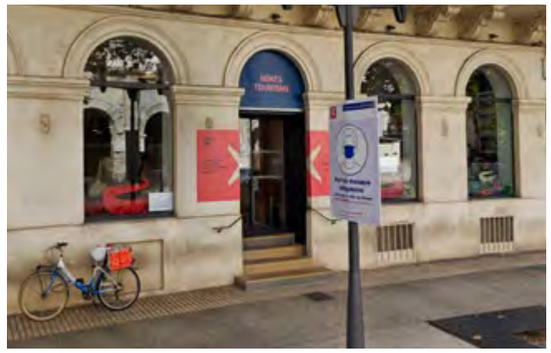

Bureau d'accueil et d'information touristique, à Saint-Gilles

5, place de la République, à Saint-Gilles

- En septembre :
  du lundi au samedi, de 9h30 à 12h30 et de 14h30 à 17h30 ; fermé samedi après-midi, dimanche et jour férié.
- D'octobre à mars : du lundi au vendredi, de 9h30 à 12h30 et de 14h30 à 17h30.

Boutiques de souvenirs et produits locaux sur place.
04 66 58 38 00 / info@nimes-tourisme.com
Plus d'infos sur **nimes-tourisme.com**

Du 23 septembre au 23 octobre
Le Nîmes Métropole Jazz Festival souffle ses quinze bougies !

Maintenu en 2020 grâce à la mobilisation des organisateurs, la volonté de l'Agglo et le soutien des partenaires, le Nîmes Métropole Jazz Festival (NMJF) avait saisi l'occasion d'expérimenter de nouvelles actions. Reconduites en 2021, elles renforcent l'identité territoriale d'un festival qui conjugue sans fausse note depuis quinze ans itinérance, proximité, convivialité et… swing !

Rendez-vous le 23 septembre à 19 heures, à la brasserie La Barbaude, partenaire fidèle situé à Bouillargues : l'ouverture du 15e Nîmes Métropole Jazz Festival (NMJF) donnera le ton : « Chasser la morosité ». Une ligne directrice pour la Direction des affaires culturelles de Nîmes Métropole qui a travaillé sur une programmation autour de la thématique des cordes et des vents. Une invitation pour le public à succomber au charme électrique de NoJazz en sirotant une… "Jazz", bière* spécialement brassée pour le festival. Un lancement convivial pour une édition anniversaire qui, sans être totalement "débridée" - contexte sanitaire oblige -, veut porter, à l'instar du jazz, un message de joie, de liberté retrouvée et du plaisir d'être ensemble.

Jazz aux Jardins, un essai transformé

Mis en place l'année dernière aux Jardins de la Fontaine de Nîmes, devant le temple de Diane pour les 1res parties, ces concerts en plein air et gratuits ont su attirer de nouveaux publics. La formule est conservée et c'est le Vauverdois Laurent Coulondre, pianiste multi-récompensé et artiste associé du festival, qui inaugurera la scène. "Fil rouge" de cette 15e édition, il sera en résidence à la scène de musiques actuelles (Smac) Paloma pour mettre en live son nouvel album. Une avant-première très festive annoncée pour le 16 octobre dans la grande salle de la Smac.

Hommage à Didier Lockwood

Le festival 2021 rend hommage à Didier Lockwood, disparu début 2018, immense violoniste et ambassadeur du jazz français dans le monde entier. Carte blanche à son frère, le pianiste Francis Lockwood, pour un concert le 1er octobre à Marguerittes. Dans le même temps, une exposition photographique de Christian Ducasse sera visible à la médiathèque Simone Veil et retracera les temps forts de la >>

Parole de partenaire

« La programmation s'équilibre toujours entre valeurs sûres et révélations »

Stéphane Kochoyan
Directeur artistique du NMJF

Parlons jazz tout d'abord. C'est la musique actuelle la plus vivante et innovante qui porte haut les valeurs que sont la liberté, la paix et la tolérance. C'est important de le rappeler. Notre programmation, elle, reflète les valeurs du festival : fidélité et curiosité. Ainsi, nous suivons Laurent Coulondre, artiste associé, depuis le 1er festival. À ses côtés, les plus grands musiciens actuels avec une présence importante de musiciennes à laquelle nous tenons et des révélations. Tous les styles de jazz sont là. À ne pas manquer, Jean-Jacques Milteau qui vient pour la première fois au NMJF. Coup de cœur pour Rymden, un des trios les plus innovants du moment. Mais il faudrait citer tous les artistes…

OLIVIER BONHOMME SIGNE L'AFFICHE

Saxophoniste depuis 25 ans, l'artiste illustrateur qui vit à Montpellier a toujours hésité entre le jazz et le dessin. Si le deuxième l'a emporté, l'univers du premier irrigue son œuvre et l'affiche du festival en fait l'éclatante démonstration. Flottant dans une ambiance cosmique, le personnage, ni homme ni femme mais archétype d'humanité évoque « l'hybridation des genres, des styles et des couleurs du jazz, son universalité et sa capacité sans cesse renouvelée à nous faire voyager ». L'affiche habillera la navette du festival et une exposition d'œuvres spécialement créées pour le NMJF sur le thème du jazz sera visible à la gare TGV Nîmes-Pont du Gard et sur les stations des lignes T1 et T2 du tram'bus, grâce aux partenariats avec SNCF Gares & Connexions et Transdev Nîmes. Une affiche exceptionnelle à retrouver en pages centrales de ce magazine Métropole !

* L'abus d'alcool est dangereux pour la santé, à consommer avec modération.

>> carrière de cet artiste hors norme. Enfin, le documentaire "Le jeune homme au violon", portrait réalisé par Jean-David Curtis, sera projeté au Sémaphore de Nîmes le 30 septembre à 20h30, en présence du réalisateur, de Francis Lockwood et de Jean-Marie Salhani, producteur manager de Didier Lockwood.

Baptêmes dans les villages et concerts dans les écoles

C'est l'idée forte des organisateurs du NMJF : inscrire durablement l'histoire du jazz sur le territoire. Comment ? En baptisant par exemple des équipements, des lieux ou des voies de nos communes du nom de musiciens de jazz d'après le choix du public scolaire et en accord avec les mairies. Cette année, à Saint-Côme-et-Maruéjols : inauguration d'un passage et réalisation d'une fresque par Da Storm avec un concert du New Blue Quitach et du Hot Antic Jazz Band, qui s'est reformé, en hommage à Jeff Guyot, joueur de washboard disparu en 2021 ; à Redessan : inauguration de l'école de musique avec Les Bonbons Swingueurs.

Entière, authentique et généreuse, Sandra Nkaké, auteure-compositrice et chanteuse, a créé un univers qu'elle n'a de cesse d'explorer et de réinventer.

Autre action mise en place l'année dernière et reconduite : une tournée de concerts dans les cours des écoles, Récré Jazz, où se déplacent artistes et techniciens. Cette opération, assortie d'un travail pédagogique mené avec les enseignants et soutenue par le Crédit Agricole, concerne 16 écoles et 3 000 enfants sur une quinzaine de communes.

Porter le jazz au plus près de tous les publics du territoire, c'est l'ambition du NMJF depuis quinze ans. Mission accomplie cette année encore avec une édition anniversaire qui va nous réunir joyeusement !

Parole d'élu

« J'ai vu naître ce festival qui est devenu un événement »

Joël Vincent
Membre du bureau communautaire, délégué aux activités artistiques et culturelles, maire de Saint-Gervasy

C'est lors de la conception de la scène de musiques actuelles Paloma qu'a émergé l'idée du festival. Avec d'autres élus, nous avons travaillé à un projet itinérant capable de fédérer les communes et de réunir tous les publics. Ce concept initial n'a pas changé même si le festival a beaucoup évolué. Nous n'avons jamais souhaité organiser un événement gigantesque mais le NMJF est désormais une référence et un rendez-vous culturel important. Les concerts de grande qualité accessibles à tous et les actions artistiques et culturelles en direction des communes lui donnent l'identité unique qui fait son succès. C'est une vraie réussite pour le territoire et les communes qui s'impliquent en redemandent.

LE NMJF EN CHIFFRES :

395 000 euros
investis par Nîmes Métropole

6 000
spectateurs attendus

3 000
élèves de l'Agglo

36 concerts & manifestations,
dont 16 concerts
jeune public

28 communes
associées

ET AUSSI… UN OFF QUI S'ÉTOFFE

Confié à Jazz 70, association présidée depuis 2005 par Laurent Duport et partenaire du festival depuis sa création, le Off propose des événements *« qui privilégient la dimension socio-culturelle et pédagogique défendue par Jazz 70 »,* précise Quentin James, chargé de mission. Le Off met donc l'accent sur les publics dits "empêchés" : concerts à la maison d'arrêt avec présentation des métiers du spectacle, au centre de gérontologie Serre-Cavalier, à la clinique de réadaptation visuelle Aramav avec ateliers autour du son et de l'espace, à l'IME Kruger et au foyer de l'enfance pour Nîmes.

Et pour tous les publics, Jazz et Cinéma au Sémaphore, conférence à Carré d'art, concerts au Petit théâtre de la Placette de Nîmes, Jazz à la radio avec Stéphane Kochoyan et Jacques Giust, stage de jazz à Caissargues, Salon du disque et bourse aux instruments à La Calmette.

Enfin, l'association organise un tremplin ouvert aux groupes originaires d'Occitanie. Les lauréats du prix du jury et du prix du public se produiront en concert pour l'édition 2022 du festival ou à Jazz à Vienne, partenaire du tremplin. La finale, gratuite et ouverte à tous, se tiendra le 14 octobre à 20h30 à Rodilhan.

L'intégralité du programme du NMJF 2021 à retrouver ici :

Plan climat-air-énergie territorial
Pour un territoire résilient vis-à-vis du changement climatique !

Comme annoncé dans notre précédent numéro, le diagnostic du PCAET a été mené. Aujourd'hui, place aux résultats. C'est une première étape avant d'élaborer la stratégie et le plan d'actions qui conduiront la transition énergétique et écologique de notre territoire.

Un état des lieux des enjeux en matière de climat

Un diagnostic sur les enjeux climat, air et énergie du territoire a été réalisé par un bureau d'étude indépendant entre fin 2020 et mai 2021. Il a mis en lumière des résultats sur lesquels Nîmes Métropole va s'appuyer pour élaborer une stratégie à l'automne 2021 puis un plan d'actions courant 2022. **Le but : mettre en œuvre des solutions visant à atténuer l'impact du changement climatique par la réduction des gaz à effet de serre, s'adapter aux effets du dérèglement climatique pour réduire la vulnérabilité du territoire et améliorer la qualité de l'air**.

Atténuer nos émissions de gaz à effet de serre

Selon le diagnostic, 90 % des émissions de gaz à effet de serre sont liées à la consommation d'énergie. Les secteurs des transports routiers (64 %) et du bâtiment (23 %) sont les premiers postes de la consommation énergétique de Nîmes Métropole. L'un des défis à relever est de développer les énergies renouvelables, comme le photovoltaïque, adapté à l'ensoleillement du territoire. Aujourd'hui, à peine 7 % de l'énergie consommée est d'origine renouvelable. Un autre enjeu concerne le carbone stocké dans les sols et la biomasse. >>

PLAN CLIMAT AIR ENERGIE TERRITORIAL
nîmes métropole

Parole d'élu

« Agir sur les transports et l'habitat »

Maurice Gaillard
Membre du Bureau communautaire, délégué à l'urgence climatique et au Plan climat-air-énergie territorial, maire de Bouillargues

Le PCAET est un projet concerté avec les acteurs du territoire et les habitants. Avec le Plan de mobilité et le Projet alimentaire territorial (PAT), nous avons l'opportunité de faire de Nîmes Métropole un territoire résilient vis-à-vis du changement climatique. On prévoit une augmentation des températures sur le centre de Nîmes, d'ici 20 ans, de 3 à 4 degrés. Nous travaillons sur des stratégies comme favoriser la décarbonation de la production énergétique par le développement des énergies renouvelables ou la captation des gaz à effet de serre par la végétalisation. Le transport et l'habitat sont des secteurs sur lesquels le diagnostic du PCAET nous indique comment agir, par exemple, en rénovant le bâti ou en misant sur les modes actifs (vélo, marche, etc.).

Situé au cœur de la ZAE G. Besse à Nîmes, le bois de Noyers est un modèle de forêt urbaine.

>> Ce phénomène naturel atténue l'effet de serre en empêchant le CO2 de partir dans l'atmosphère. Il conviendra ainsi de favoriser la re-végétalisation des sols.

Vers une stratégie d'adaptation au changement climatique

Nîmes Métropole a le potentiel pour devenir un territoire à énergie positive, c'est-à-dire produire plus d'énergie renouvelable qu'il n'en consomme. Un beau défi à relever ensemble puisque la transition énergétique nécessite la mobilisation citoyenne de tous les habitants de l'agglomération ! Enfin, n'oublions pas qu'il est indispensable de s'adapter aux impacts du changement climatique. Le PCAET a identifié les vulnérabilités du territoire (inondations, vagues de chaleur, feux, etc.) et va définir les mesures à prendre pour s'y adapter.

Parole de partenaire

« La collectivité ne doit pas rester seule face au dérèglement climatique »

Christophe Orliac
Animateur pour Nîmes en Transition*

En 2019, nous avons impulsé localement le Pacte pour la Transition, issu du travail de 60 organisations et de plus de 1000 citoyens engagés pour la transition écologique. Il contient 32 mesures pour construire des communes plus écologiques, solidaires et démocratiques.
La collectivité ne doit pas rester seule face au dérèglement climatique. Nous nous sommes naturellement engagés sur le PCAET de Nîmes Métropole.
Nous avons ainsi demandé à être à l'avenir associés en amont aux réflexions sur les grands projets d'aménagement impactant le climat, la biodiversité et la pollution.

*Collectif d'associations œuvrant pour la transition écologique, le développement durable et l'écocitoyenneté.

L'AGGLO EN ROUTE POUR LA TRANSITION ÉCOLOGIQUE !

DES ACTIONS CONCRÈTES SUR LE TERRITOIRE

DEPUIS 2018
RÉNOVATION DE L'ÉCLAIRAGE PUBLIC DANS LES ZONES D'ACTIVITÉS ÉCONOMIQUES (ZAE)
Avantages Économiser les consommations d'énergie & réduire la pollution lumineuse

LE SAVIEZ-VOUS ?
Ce marché de performance énergétique est partagé avec la Ville de Nîmes

JANVIER 2019
INSTALLATION D'UNE **MOQUETTE SOLAIRE** SUR LE TOIT DU STADE NAUTIQUE NEMAUSA
Avantage Chauffer l'eau des bassins de la piscine via une énergie propre, gratuite et illimitée : **le soleil !**

LE SAVIEZ-VOUS ?
Nemausa est le site le plus énergivore du patrimoine de Nîmes Métropole

DEPUIS 2020
ALIMENTATION DU PARC D'ÉCLAIRAGE PUBLIC ET DU PATRIMOINE DE L'AGGLO EN **ÉLECTRICITÉ 100 % D'ORIGINE RENOUVELABLE ET CERTIFIÉE**
Avantage Économiser les consommations d'énergie d'ici 2023

ET À L'HORIZON 2022-2023 ?

UN PARC PHOTOVOLTAÏQUE AU SOL SUR LE BASSIN DE RÉTENTION DE LA ZAE MITRA
Avantages Produire de l'énergie renouvelable, réduire les rejets polluants & préserver les ressources naturelles

DES SERRES PHOTOVOLTAÏQUES SUR LE SITE DE VALLONGUE
Avantages Trouver des cépages adaptés aux changements climatiques & accompagner les viticulteurs dans la transition écologique

DEPUIS 2021
GESTION DIFFÉRENCIÉE DES ESPACES VERTS DES ZAE
Avantages Baisser la consommation d'eau & préserver la biodiversité

DES OUTILS POUR ACCOMPAGNER LES ACTEURS DU TERRITOIRE

DEPUIS 2014
UN SERVICE DE **« CONSEILLER EN ÉNERGIE PARTAGÉ »** POUR LES COMMUNES DE L'AGGLO
Avantages Les accompagner dans la mise en place de nouveaux modes de consommation énergétique & le développement des énergies renouvelables

DEPUIS 2020
UN **CADASTRE SOLAIRE** POUR L'ESTIMATION DES TOITURES DES PARTICULIERS ET PROFESSIONNELS
Avantages Promouvoir & développer la production d'énergie solaire en toiture sur le territoire **(nimes-metropole.cadastre-solaire.fr)**

DEPUIS 2021
UN **APPEL À PROJETS** ANNUEL SPÉCIAL « PLAN CLIMAT » POUR LES ENTREPRISES & ASSOCIATIONS
Avantage 100 000 € de dotation globale pour les aider à passer à l'action

Vaunage

Une terre de cœurs et de bras ouverts

Rattaché à Nîmes Métropole depuis 2002, le territoire de la Vaunage concentre une multitude de richesses dont les plus notables sont ses multiples capitelles - les petites cabanes en pierres sèches servant autrefois d'abri temporaire aux paysans dans les anciennes garrigues -, sans oublier ses voies vertes et magnifiques paysages. Mais aussi des femmes et des hommes de caractère particulièrement attachés à ces terres. Rencontres...

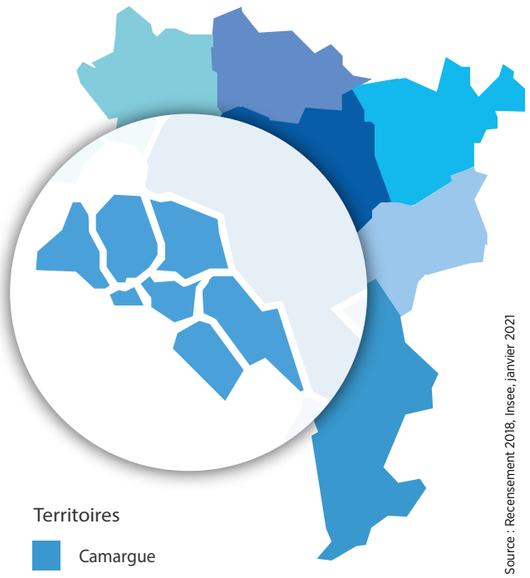

Source : Recensement 2018, Insee, janvier 2021

Territoires

- Camargue
- Costières
- Gardonnenque
- Garrigues
- Leins Gardonnenque
- Nîmes
- Vaunage

21 691 habitants

Date d'entrée dans Nîmes Métropole : 1er janvier 2002

7 communes

Bernis (3 425 hb)
Caveirac (4 244 hb)
Clarensac (4 236 hb)
Langlade (2 204 hb)
Milhaud (5 717 hb)
Saint-Côme-et-Maruéjols (809 hb)
Saint-Dionisy (1 056 hb)

Jean-Luc Chailan
Vice-président de Nîmes Métropole, délégué au service public de l'eau, maire de Caveirac

Parole d'élu

« Je veux rendre son cachet et ses lettres de noblesse à ce territoire ! »

Après une carrière de gendarme puis dans la territoriale, j'ai voulu voir ce qu'il se passait « de l'intérieur » et je me suis présenté à la mairie de Caveirac ; c'est mon premier mandat ! Être dans l'action, positif et bienveillant, voilà ce qui me motive et qui fait avancer une équipe selon moi.

En 1987, j'ai quitté la ZUP Nord de Nîmes où j'avais grandi pour m'installer à Caveirac, un cocon atypique fait de collines boisées, de plaines dont on discerne les contours et d'habitants dont les cœurs et les bras sont ouverts.
J'étais ici chez moi, à la porte de la Vaunage, qui m'a accueilli chaleureusement.

Je veux rendre son cachet et ses lettres de noblesse à cette ville – la capitale des capitelles (ndlr : *près de 250*) - et à ce territoire, composé de patrimoines humains et naturels. Les deux doivent être préservés car ils peuvent coexister harmonieusement ! La Vaunage, c'est le poumon vert de Nîmes, idéal pour les amoureux de la garrigue, en solo ou en famille.

Quant à elle, l'Agglo nous (ré)unit. Nous avons désormais des objectifs communs à toutes les villes et tous les villages de la Vaunage, mais également à toutes les communes de Nîmes Métropole, qui s'enrichissent les unes les autres : les plus petites apportent leur caractère humain et de proximité ; les plus grandes leur organisation et savoir-faire technique.

Bernis

Au bonheur des chèvres !

Originaire du Gard, Céline Couderc est revenue s'y installer voilà une quinzaine d'années. Et tenter une nouvelle aventure professionnelle, qui lui laisse *« plus de temps pour les enfants »*. Quand elle achète le Mas des Genêts, une exploitation caprine fermière avec transformation fromagère, labellisée bio et AOP Pélardons, elle ne sait pas encore qu'une grande partie de son temps ira à la bergerie - une centaine de chèvres - et à la fromagerie. Aux côtés des traditionnels pélardons s'alignent désormais fromages frais aromatisés, pâtes à tartiner, pyramides, briques, tommettes, feuilletés et cakes, etc. distribués en ligne, sur les marchés locaux et dans les boutiques bio etc. Sans oublier le Mas des Agriculteurs, à Nîmes !

Mas des Genêts
Puech de la Roque, à Bernis
pelardons.com

Caveirac

Unique, vous avez dit unique ?

La reconversion professionnelle ouvre parfois des chemins inattendus ! Arrêt maladie, arrêt du tabac... Valérie Beauquis alias Valy a *« besoin d'occuper ses mains »* et commence à créer ses propres bijoux. Des pièces originales qui ont un tel succès auprès de ses amies que rapidement, Valy en fait une activité à temps plein. Il y a trois ans, elle dépose sa marque « Unique Créations Occitanie » : des bijoux mais aussi des sacs, cabas et accessoires uniques, faits sur-mesure et personnalisés, qui portent la griffe de la région, très importante pour elle. En attendant d'inaugurer en décembre son atelier-boutique à Caveirac, Valy distribue ses créations en ligne et sur les marchés de créateurs.

Unique créations Occitanie
unique-creations.fr

Milhaud

Gourmandises & secrets de fabrication…

L'histoire de la fabrique artisanale Autrefois, c'est d'abord la sienne, au point qu'on pourrait presque dire que Jean Fullana est né dans le biscuit ! Ce passionné dépose la marque « Autrefois » en 2008, ainsi que la célèbre olive en chocolat de la marque, indétrônable gourmandise qui a raflé nombre de médailles au concours Gard Gourmand. Tout comme les biscuits Péquelets, les Amandises et autres Noisettines, sans oublier Tapenades et Tartinables, distribués en ligne, en boutiques et en épiceries fines. La 10e boutique vient d'ouvrir ses portes à Milhaud à côté des ateliers : démonstrations de fabrication de calissons, olives en chocolat et berlingots à l'ancienne ont lieu le samedi matin !

Autrefois
4, impasse Gaston-Tailland, à Milhaud
autrefois-terroir.fr

Saint-Dionisy

Reconquête des terres agricoles, entraide et vente directe

Porté par l'ancien maire et ancien Vice-président de Nîmes Métropole Michel Gabach, ce projet atypique d'association paysanne aura mis plus de dix ans à voir le jour ! L'idée ? Reconquérir les terres agricoles en friche en les proposant gratuitement à de jeunes agriculteurs en mal de terres, et construire un grand bâtiment avec hangars et point de vente collectif. C'est chose faite depuis mars avec la Halte paysanne. Fruits, légumes, viandes, pain, vin, bière, miel, épicerie et objets d'artisanat… Une trentaine de producteurs et trois artisans se sont regroupés au sein de l'association Vaunage terres durables. Préserver l'environnement, créer un réseau solidaire et développer le lien producteur-consommateur, ça marche !

La Halte paysanne
7, chemin des Moulins, à Saint-Dionisy
halte-paysanne.fr

Saint-Côme-et-Maruéjols

Une table au milieu des oliviers

Élodie et Alan Chappet ne sont pas originaires de la région mais comme les parents d'Alan, ils en sont tombés amoureux. Aussi, quand ces derniers achètent une ancienne cave viticole avec moulin à huile, l'idée de les rejoindre devient vite un projet. Au cœur de l'exploitation oléicole, dont le domaine se visite, le restaurant bistronomique L'Oléa a ouvert ses portes en juin. Aux commandes, le chef Alan Chappet, 34 ans, formé auprès des plus grands - Troisgros, Guy Savoy, Pierre Gagnaire…- et sa femme Élodie, 31 ans. À table, une cuisine inspirée par les produits locaux, les parfums de la Camargue, des Cévennes, de la Provence *« et forcément l'huile d'olive de mes parents ! »*.

L'Oléa
95, route Porte Vaunage, à Saint-Côme-et-Maruéjols
09 86 25 10 88

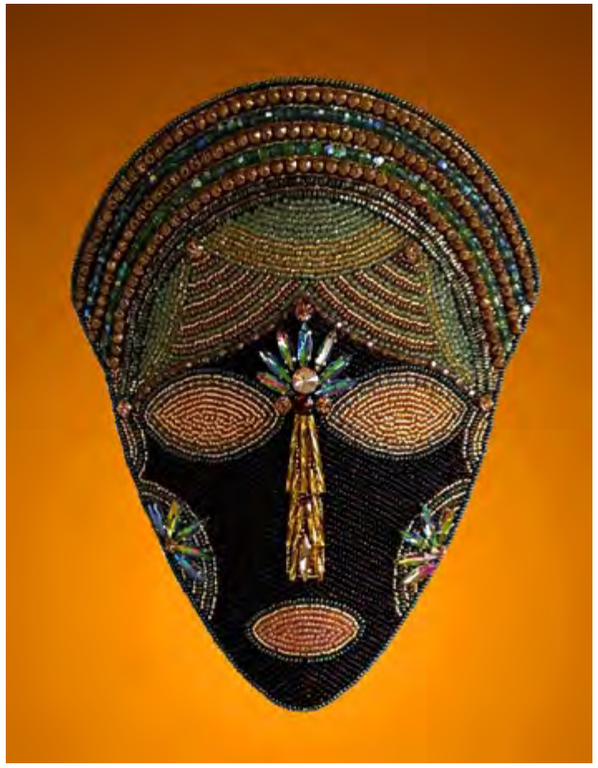

Clarensac

Derrière le masque de pierres et de perles…

Après une carrière dans l'artisanat d'art à la fois comme bijoutière et spécialiste de la broderie d'art, Sylvaine Delivré souhaitait réinventer son activité et y ajouter une dimension nouvelle : la sculpture. Depuis trois ans, elle crée des masques ethniques brodés de pierres et de perles qui, au-delà de leur beauté, témoignent de la maîtrise de la créatrice, inscrite au répertoire des Ateliers d'art de France. Depuis peu, contexte oblige, Sylvaine Delivré a repris avec joie le chemin des salons d'art contemporain à la rencontre du public. Elle a aussi développé la vente en ligne mais n'apprécie rien tant que les visites (sur rendez-vous) à son atelier de Clarensac où elle partage à la fois son savoir-faire et son amour pour le territoire.

Sylune Créations
4, impasse des Arènes, à Clarensac
sylunecreations.com

La tribune politique

GROUPE RN

Rassemblement national

Chers habitants de Nîmes Métropole, Notre territoire est à l'image de notre pays : La situation y est désastreuse. Insécurité, chômage, précarité, sont le quotidien de beaucoup d'habitants. Nous, élus du Rassemblement National, restons plus que jamais mobilisés pour réveiller les consciences et faire changer les choses Nous sommes à votre écoute et à votre disposition. N'hésitez pas à nous contacter.

- Par téléphone : 04.66.38.98.27
- Par e-mail : contact@rn-nimes.fr
- Via Facebook : facebook.com/RNnimes/
- Via Twitter : twitter.com/RNnimes

Bonne rentrée à tous,

Yoann GILLET
Président des groupes des élus RN à Nîmes et Nîmes Métropole
Conseiller régional d'Occitanie

Groupe EPNM

Ensemble pour Nîmes Métropole

Avec l'annonce par la préfecture du Gard du retour de l'obligation du port du masque en extérieur au moins jusqu'au 15 septembre, le groupe EPNM fait sa rentrée, comme vous tous, sous le signe du COVID malheureusement toujours trop présent.

Signe plus heureux, l'été a vu un retour des touristes étrangers qui représente 25% des touristes à être allés s'informer à l'Office de tourisme de Nîmes. C'est un signe qui doit nous encourager à continuer à développer la filière et c'est une preuve de l'attractivité de notre territoire, attractivité que nous cultivons à Nîmes Métropole, par exemple avec la mise en œuvre depuis juin de la convention de prestation avec la SPL AGATE pour promouvoir le tourisme dans l'ensemble de l'Agglomération sous une bannière commune ! Le groupe EPNM se replonge entièrement dans les dossiers présents et futurs de Nîmes Métropole. Le Plan Climat Air Énergie et le Projet Alimentaire terminent leurs phases de diagnostic et se lancent dans leurs plans d'actions. Nous suivons les travaux de lutte contre les inondations dans le cadre du PAPI 3 et nous nous préparons à la construction du budget 2022 qui arrivera vite.

pierre.domergue@nimes-metropole.fr

GROUPE UPDT

Union pour le développement du territoire

En cette fin de période estivale, il est nécessaire de rappeler que l'attractivité du territoire est une des priorités du mandat, impulsée par le Président Franck PROUST au travers des politiques communautaires.

Ainsi en juin dernier, Nîmes Métropole a inauguré le nouveau bureau d'accueil touristique communautaire de Saint-Gilles, partagé avec la filière viti-vinicole et se situant en face de l'Abbatiale classée à l'UNESCO. La promotion de notre territoire, de ses richesses et de nos valeurs communes représente le ciment qui doit nous unir et permettre un développement touristique pérenne.

L'attractivité passe également par la priorisation des zones d'activités que nous souhaitons aménager dans un futur proche, en parallèle des chantiers déjà lancés comme la requalification du Marché Gare – Porte Ouest. Aussi, la porte Sud - Oc' Via et la venue de la Maison d'Arrêt, requièrent une place importante, tout comme l'Est du territoire avec la zone de Magna Porta, sur Manduel. L'axe Nord du territoire est également à l'ordre du jour avec un fort potentiel de développement.

Enfin, notre dynamisme économique passe inévitablement par notre aéroport de Nîmes-Garons. Le délégataire qui en avait la gestion jusqu'alors a été reconduit lors du renouvellement de la délégation de service public. Le territoire de l'Agglomération compte sur le délégataire pour faire décoller l'aéroport avec plus de passagers et de destinations prisées. Comme le rappelle le Président Franck PROUST « Chaque euro investi, c'est 40€ de retombées ».

Frédéric TOUZELLIER
Président du groupe UPDT
04 66 02 54 91

Groupe Les Progressistes

Avec une croissance de 6% annoncée pour 2021 et un chômage en baisse, à 8% aujourd'hui, l'économie française rebondit après une crise pandémique sans précédent. Les efforts conjoints du « quoi qu'il en coûte » gouvernemental, des régions et de l'ensemble des territoires peut nous rendre optimiste quant à l'avenir. Cependant, le Gard et donc la Métropole nîmoise restent fragiles. Aussi, rien ne doit entraver cette relance à l'échelle locale. Le taux de vaccination est encore inférieur à la moyenne nationale, son augmentation est un préalable indispensable pour profiter de l'embellie qui se dessine.

Valérie ROUVERAND
Présidente du Groupe les Progressistes
valerie.rouverand@ville-nimes.fr

GROUPE IEC

Intérêt et esprit communautaire

Le sens des responsabilités est le nec plus ultra de ce qui doit flécher l'action des collectivités et leurs groupements au quotidien. Sur cette année 2021, l'action de notre Communauté d'agglomération est multiple et s'inscrit sur de grandes priorités responsables et attendues : le soutien au développement économique, le maintien et la promotion de nos traditions, la protection de nos concitoyens, le développement des mobilités ou encore l'adaptation aux enjeux climatiques et alimentaires. Les élus du groupe IEC appuient les initiatives de bon sens qui seront prises pour servir l'intérêt général, en dialoguant et en débattant dans un esprit républicain comme cela a toujours été. Tous ensemble, dans le cadre de nos délégations, nous affirmons haut et fort, que toutes nos compétences et toute notre énergie doivent être sollicitées pour que notre territoire rayonne et que nos administrés gardent le goût du bon service public et d'une administration efficace.

Le groupe Intérêt et Esprit Communautaire

GROUPE GUCE

Gauche unie, citoyenne et écologiste

Le rapport du GIEC nous alerte une nouvelle fois sur la crise climatique. L'agglomération a enfin lancé cette année le Plan Climat Air Energie Territorial avec un retard de 4ans. Cet enjeu mondial doit nous mobiliser à chaque échelle. Plutôt que d'accélérer l'imperméabilisation des sols, il faut revoir notre modèle de développement avec entre autres des transports en commun plus efficace (baisse des tarifs, meilleurs réseaux…). Des pistes sont lancées (comme le projet de Tram-Train de la Vaunage) mais nous devons aller plus vite, plus loin. Cette transition est une opportunité pour améliorer notre cadre vie, pour de nouvelles solidarités, en associant largement tous les citoyens. L'urgence climatique va de pair avec l'urgence sociale, et ne peuvent se passer d'une réelle ambition démocratique.

V. Bouget, B. Clément, J. Menut, C. Giacometti, B. Ferrier, S. Fayet, C. Bastid, P-E. Detrez
gaucheunie.nm@gmail.com

Les numéros utiles

Nîmes Métropole met à votre disposition la liste des numéros des principaux services qui vous sont dédiés.

Vous pouvez, si vous le souhaitez, la découper et la conserver.

L'ACCUEIL NÎMES MÉTROPOLE
04 66 02 55 55

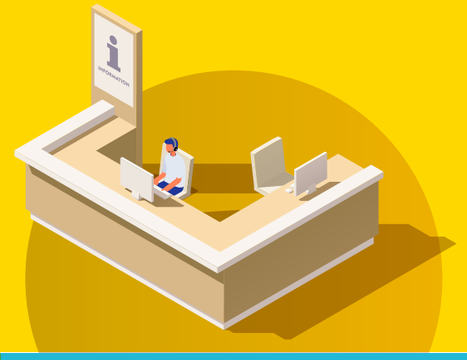

LES DÉCHETS
04 66 02 54 54

L'EAU
09 69 36 61 02

LES TRANSPORTS EN COMMUN
09 70 81 86 38

LA LOCATION DE VÉLOS
04 66 38 59 43

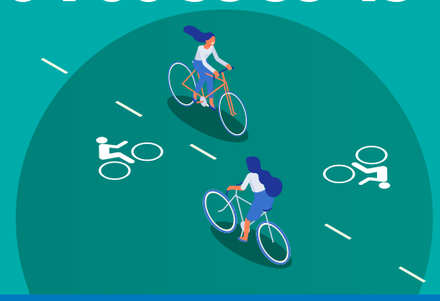

L'HABITAT
04 66 02 54 14

LA RELATION ENTREPRISES
04 66 02 55 40

25 & 26 sept. 2021

Arènes - Esplanade - Feuchères

Salon de l'agriculture et des savoir-faire de nos terroirs

ENTRÉE GRATUITE

JM'S
Journées Méditerranéennes des Saveurs
NÎMES

nimes-metropole.fr

AGRICULTURES & TERRITOIRES
CHAMBRE D'AGRICULTURE GARD

nîmes métropole